

**INSTITUTO  
FEDERAL**  
Piauí

---

# **Relatório de Gestão Exercício: 2023**

---

Teresina-PI  
2024

# SUMÁRIO

## • 1 Visão geral organizacional e ambiente externo:

- Apresentação das informações que identificam o IFPI: Missão, Visão e Valores; Estrutura Organizacional; Estrutura de Governança; Modelo de Negócios; Principais impactos; Cadeia de Valor; Políticas e Programas de Governo; Cenário regional e nacional; Determinação da materialidade das informações.

03

## • 2 Riscos, oportunidades e perspectivas:

- Avaliação dos principais riscos e controles internos; tratamento e mitigação dos riscos; Riscos identificados na Unidade de Gestão da Integridade (UGI); Ações Trabalhistas; Atendimentos da Comissão de Ética; Oportunidades e perspectivas.

31

## • 3 Governança, estratégia e desempenho:

- Apresentação da atuação da unidade de Auditoria Interna; atividades de Correição e apuração de ilícitos administrativos; medidas administrativas para apuração de responsabilidade por danos ao erário; principais canais de comunicação com a sociedade e partes interessadas; medidas para garantir a acessibilidade aos produtos, serviços e instalações; Carta de Serviços ao Cidadão; aferição do grau de satisfação dos usuários; resultados da Ouvidoria e e-Sic; planejamento Estratégico do IFPI; mapa estratégico; descrição dos objetivos estratégicos, iniciativas e planos de ação e os principais resultados para o período; resultados da Dimensão Ensino; resultados da Dimensão Extensão; resultados da Dimensão Pesquisa, Pós-Graduação e Inovação; resultados da Gestão orçamentária e financeira; Gestão de Custos; resultados da Gestão de Pessoas; resultados da Gestão de Licitações e Contratos; resultados da Gestão Patrimonial e Infraestrutura; resultados da Gestão de Tecnologia da Informação; resultados da Sustentabilidade Ambiental.

39

## • 4 Informações orçamentárias, financeiras e contábeis:

- Apresentação de demonstrações orçamentárias, financeiras e contábeis; notas explicativas e Declaração do Contador.

144

## • 5 Outras informações relevantes:

- Recomendações do TCU, Aba Transparência e Prestação de Contas e Declaração de Integridade.

147

## • Anexos

- Nota Explicativa - 4º Trimestre
- Balanço Financeiro (BF) - 4º Trimestre
- Balanço Orçamentário (BO) - 4º Trimestre
- Balanço Patrimonial (BP) - 4º Trimestre
- Demonstrações de Fluxo de Caixa (DFC) - 4º Trimestre
- Demonstrações de Variação Patrimonial (DVP) - 4º Trimestre

150

# Carta do Reitor

Este é o Relatório de Gestão do Instituto Federal de Educação, Ciência e Tecnologia do Piauí (IFPI) referente ao Ano 2023. O objetivo deste relatório é comunicar aos cidadãos, aos órgãos de controle, à comunidade interna e à sociedade o desempenho do IFPI, demonstrando seu nível de governança, eficiência, eficácia, conformidade, transparência e sustentabilidade econômica e ambiental, aliado aos princípios constitucionais e integrado às políticas públicas.

A estrutura do relatório está de acordo com a [Instrução Normativa TCU nº 84-2020](#), de 22 de abril de 2020, [Decisão Normativa TCU nº 198/2022](#), de 23 de março de 2022 e Portaria [nº 75/2023](#), 29 de março de 2023, sendo estruturado em cinco capítulos e na forma de relato integrado.

**O Ano de 2023, para o IFPI, foi um ano de importantes realizações:**

- **Execução orçamentária de 103,49%, em relação ao empenhado e à dotação atualizada;**
- **Foram concluídos 77% dos Planos de Ação, conforme Objetivos Estratégicos para o período;**
- **Criação de novos cursos;**
- **Implementação de programas de ensino a distância;**
- **Otimização das ações de Assistência Estudantil;**
- **Realização de parcerias no Estado;**
- **Fomento a projetos de extensão;**
- **Desenvolvimento de estratégias de apoio às pesquisas e inovação;**
- **Manutenção de programas de pesquisa;**
- **Execução de projetos da SETEC;**
- **Conclusão de obras estruturantes;**
- **Participação de nosso alunos em eventos com excelente desempenho;**
- **Reuniões itinerantes nos Campi (Colégio de Dirigentes e Comitê de Governança Institucional).**

O maior desafio do ano de 2023 foi a restrição orçamentária, o cenário de poucos investimentos e limitado orçamento para o funcionamento do IFPI. Contudo, mesmo diante destes desafios, a gestão buscou enfrentar os obstáculos e aproveitar as oportunidades.

Os dados e informações aqui apresentados passam pelo Conselho Superior (CONSUP), órgão colegiado do IFPI.

Desejamos a todos, Boa Leitura!

Teresina, 27 de março de 2024.



INSTITUTO  
FEDERAL  
Piauí



**Paulo Borges da Cunha**  
Reitor

# CAPÍTULO 1

- **Visão geral organizacional e ambiente externo**



## 1. Visão geral organizacional e ambiente externo

O IFPI é uma instituição de educação profissional pública, que faz parte da Rede Federal de Educação Profissional, Científica e Tecnológica na qual ocupa posição de referência educacional, local, regional e nacional.

Possui forte representação na história da educação regional e nacional desde 1909 e, por meio da Lei nº 11.892, de 29 de dezembro de 2008, foi transformado em Instituto Federal de Educação, Ciência e Tecnologia.

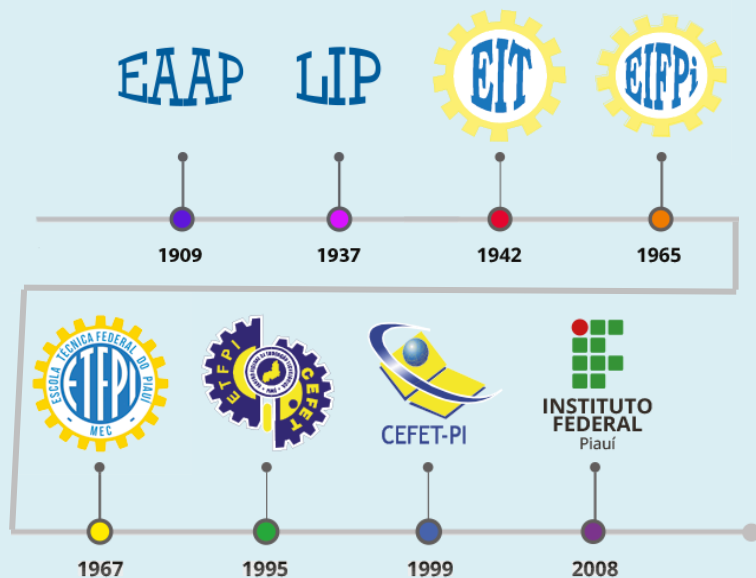

2023

114 ANOS

A participação do IFPI no Estado é relevante e significativa, pois é uma instituição que articula a educação básica, profissional e superior, com ação pluricurricular e multicampi.

O IFPI atua no desenvolvimento de programas e projetos de ensino, pesquisa e extensão, por meio dos cursos de nível médio integrado e técnico subsequente, no nível superior, através dos cursos de tecnologia, licenciatura e bacharelado e, no nível de pós-graduação, com cursos de especialização e mestrado.



### O que fazemos?

- Educação Profissional Técnica de Nível Médio;
- Formação Inicial e Continuada (FIC);
- Educação Superior (Tecnologias, Licenciaturas, Bacharelados e Engenharias);
- Pós-Graduação (Especialização e Mestrados);
- Processos educativos para geração de trabalho e renda e à emancipação do cidadão;
- Atividades de extensão (articulação com o mundo do trabalho e os segmentos sociais);
- Pesquisa aplicadas com soluções técnicas e tecnológicas (benefícios à comunidade).

Fonte: Adaptado da Lei nº 11.892, de 29 de dezembro de 2008. Saiba mais: [https://www.ifpi.edu.br/aceso-a-informacao/transparencia-e-prestacao-de-contas/informacoes/d/ifpi\\_competencia.pdf](https://www.ifpi.edu.br/aceso-a-informacao/transparencia-e-prestacao-de-contas/informacoes/d/ifpi_competencia.pdf)

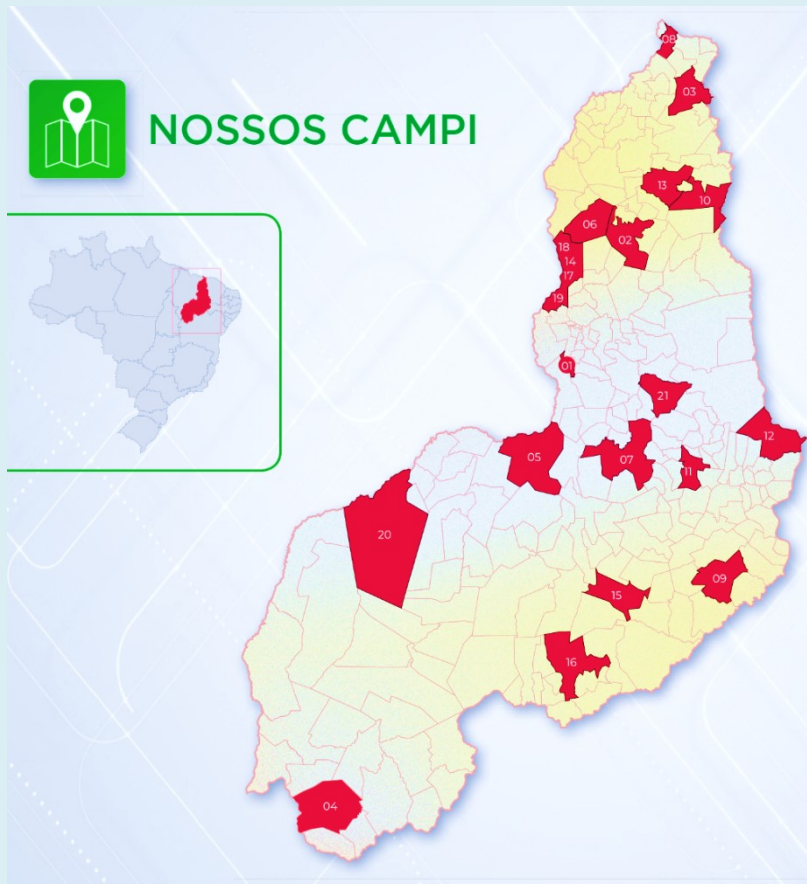

## Onde Estamos?

Conheça nossas unidades através de um passeio virtual no Google Earth, clique nos links abaixo:

- 01 – [Campus Angical do Piauí](#)
- 02 – [Campus Campo Maior](#)
- 03 – [Campus Cocal](#)
- 04 – [Campus Corrente](#)
- 05 – [Campus Floriano](#)
- 06 – [Campus Avançado José de Freitas](#)
- 07 – [Campus Oeiras](#)
- 08 – [Campus Parnaíba](#)
- 09 – [Campus Paulistana](#)
- 10 – [Campus Pedro II](#)
- 11 – [Campus Picos](#)
- 12 – [Campus Avançado Pio IX](#)
- 13 – [Campus Piripiri](#)
- 14 – [Reitoria \(Teresina\)](#)
- 15 – [Campus São João do Piauí](#)
- 16 – [Campus São Raimundo Nonato](#)
- 17 – [Campus Teresina Central](#)
- 18 – [Campus Avançado Dirceu Arcoverde](#)
- 19 – [Campus Teresina Zona Sul](#)
- 20 – [Campus Uruçuí](#)
- 21 – [Campus Valença do Piauí](#)

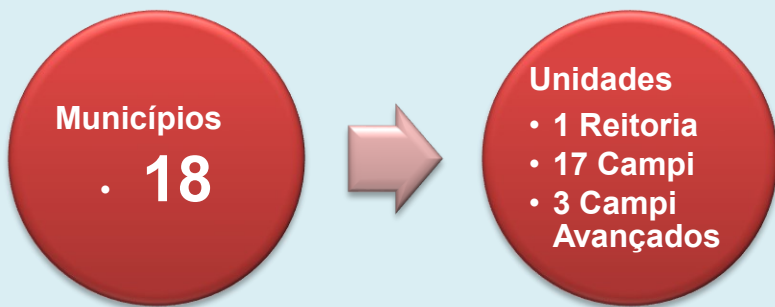

Em 2021 foi publicada a Portaria 713, 8 de setembro de 2021, que estabelece diretrizes para a organização e parâmetros de expansão, modelo de dimensionamento e redefine a estrutura das Unidades dos Institutos Federais, do qual resultou na extinção de novas unidades de Campi Avançados e reavaliação das unidades existentes IF Campus Avançado 20/13.



Foi constituído um Grupo de Trabalho para fazer a reestruturação nos 3 Campi Avançados existentes no IFPI, do qual poderá resultar em transformação em Campus. O Grupo de Trabalho continua os trabalhos e está seguindo a Nota Técnica sobre a Portaria nº 1, de 3 de janeiro de 2024, com isso, nova data prevista para conclusão em 2024.

Através da pesquisa e da extensão, busca contribuir para o desenvolvimento tecnológico de novos processos, produtos e serviços em articulação com os setores produtivos da sociedade local e regional. Além disso, busca promover a produção e a difusão de conhecimentos científicos e tecnológicos, na perspectiva do desenvolvimento social e econômico do Piauí e da região Nordeste do Brasil.

A qualidade de ensino do IFPI é comprovada pelos bons resultados obtidos em exames de avaliação, como o Exame Nacional do Ensino Médio (Enem) e o Exame Nacional de Desempenho de Estudantes (Enade), bem como nos processos seletivos de acesso às vagas de nível superior, nos quais os alunos do IFPI costumam obter aprovações, além das diversas participações dos alunos em feiras e olimpíadas nacionais e internacionais.

### 1.1 Missão, Visão e Valores 2020-2024:

**Visão:**



**Consolidar-se como centro de excelência em Educação Profissional, Científica e Tecnológica, mantendo-se entre as melhores instituições de ensino do País.**

---

**Missão:**

**Promover uma educação de excelência, direcionada às demandas sociais.**

**INSTITUTO FEDERAL**  
Piauí

Fonte: [PDI 2020-2024 — IFPI Instituto Federal do Piauí](#)



[Vídeo institucional sobre a Missão, Visão de Futuro e Valores.](#)

Divulgação: 10/05/2023.



## 8 Valores:

- Ética
- Respeito
- Solidariedade
- Diálogo
- Participação
- Transparência
- Equidade
- Responsabilidade

Fonte: [PDI 2020-2024 — IFPI Instituto Federal do Piauí](#)

### 1.2 Identificação das principais normas

O IFPI possui várias normas que descrevem a sua criação, a definição de sua competência, finalidades e objetivos, bem como sua consolidação para atendimento de sua missão:

- [Lei de Criação do IFPI](#)
- [Estatuto- Resolução Normativa nº 59/2021](#)
- [Regimento Interno Geral](#)
- [PDI 2020-2024](#)
- [Organização Didática](#)
- [Plano de Dados Abertos](#)
- [Resoluções do CONSUP](#)

### 1.3 Estrutura organizacional

A estrutura organizacional possui as unidades administrativas em sua composição, conforme Resolução Normativa do Conselho Superior (CONSUP) nº 183/2023, de 17 de outubro de 2023.

Saiba mais: <https://www.ifpi.edu.br/aceso-a-informacao/transparencia-e-prestacao-de-contas/informacoes/d>

A administração do IFPI é composta pela Reitoria, Direção-Geral dos Campi e Direção dos Campi Avançados, com a participação dos órgãos superiores, colegiados, consultivos e demais unidades administrativas componentes da estrutura organizacional.

**Estrutura Multicampi:  
1 Reitoria + 17 Campi  
+ 3 Campus Avançado**

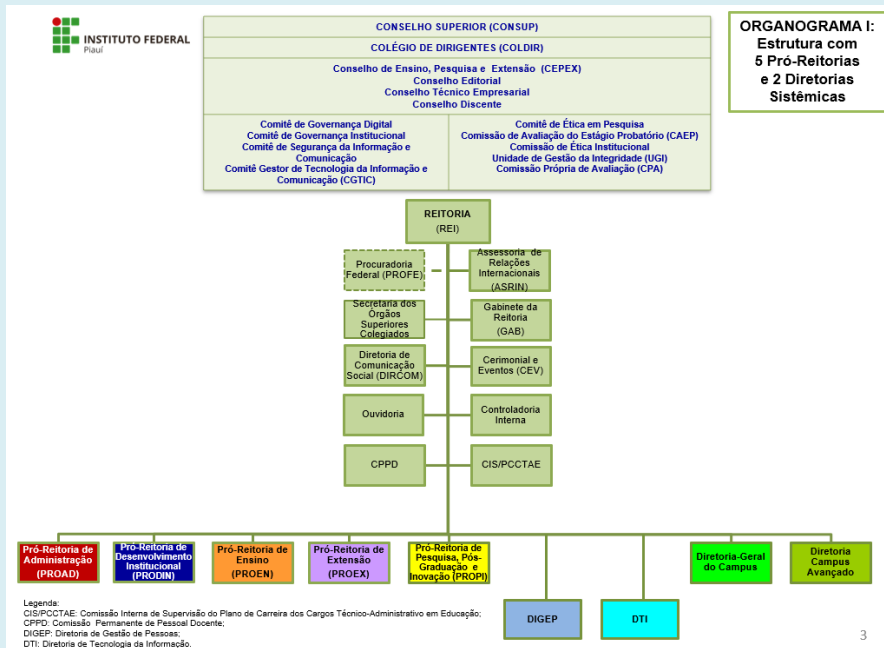

Fonte: DIRPLAIN/PRODIN, 2023.

Fonte: DIRPLAIN/PRODIN, out/2023. Disponível em: <https://www.ifpi.edu.br/aceso-a-informacao/institucional/consupresolucao1832023.pdf>

Está disponível no site do IFPI o detalhamento da Estrutura Organizacional, com a Resolução Normativa, os organogramas detalhados.

Saiba mais: <https://www.ifpi.edu.br/aceso-a-informacao/transparencia-e-prestacao-de-contas/informacoes/>

<https://www.ifpi.edu.br/aceso-a-informacao/institucional/estrutura-organizacional>

## 1.4 Estrutura de governança

O IFPI adota o modelo de governança com instâncias internas e externas:

- | Instâncias Internas  | Instâncias Externas  |
|--|--|
| <input type="checkbox"/> Instâncias Internas de Governança         | <input type="checkbox"/> Instâncias Externas de Governança         |
| <input type="checkbox"/> Instâncias Internas de Apoio à Governança | <input type="checkbox"/> Instâncias Externas de Apoio à Governança |

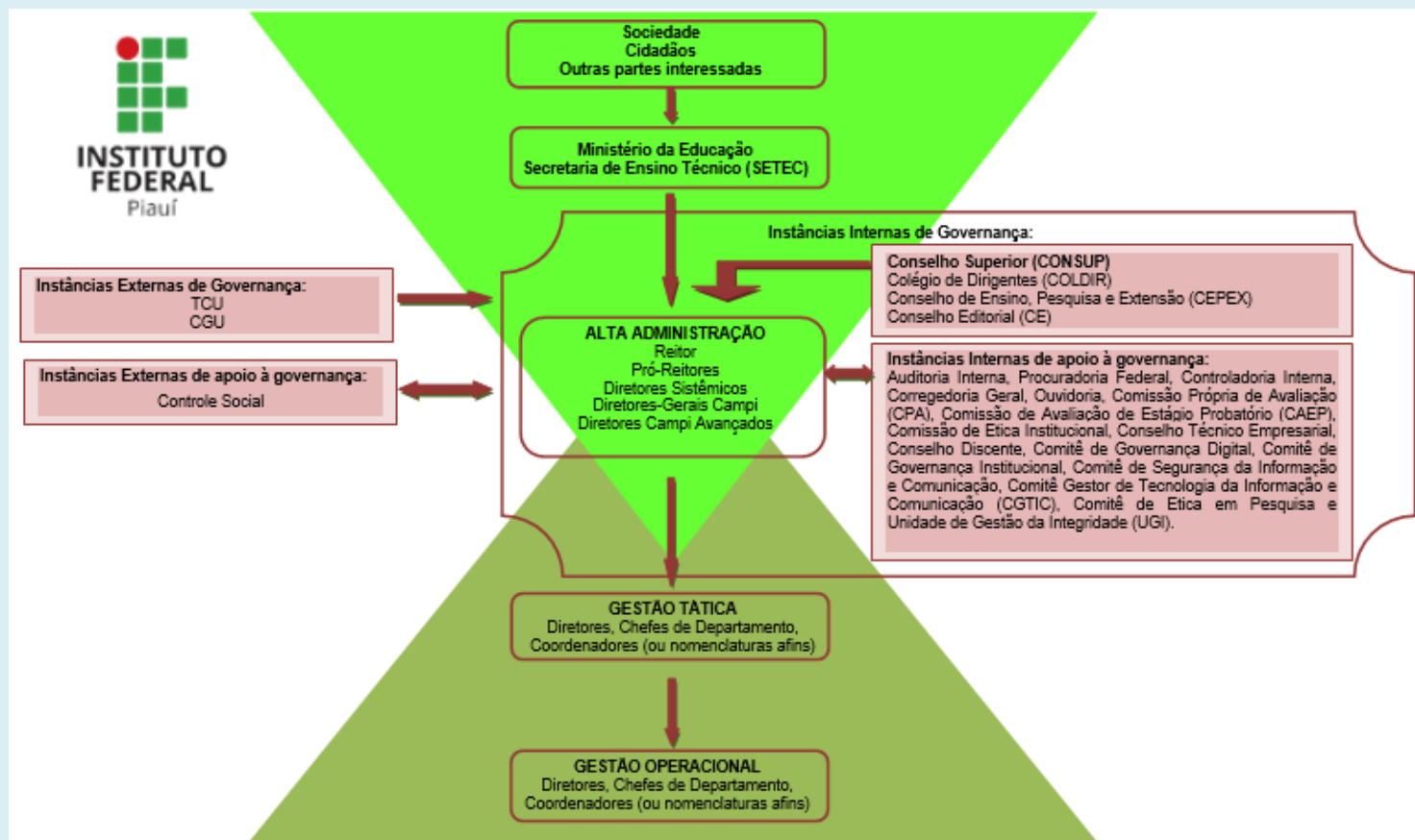

Fonte: DIRPLAIN/PRODIN, out/2023, conforme Referencial Básico de governança aplicável a órgãos e entidades da administração, Versão 3, TCU, 2020, p. 39-40 e Estrutura Organizacional em vigor (Resolução Normativa nº 183/2023 CONSUP).

## Principais instâncias de governança

O Conselho Superior (CONSUP) é o órgão máximo do IFPI, de caráter consultivo e deliberativo. Possui membros da comunidade interna e externa.



### 32 Titulares e 30 Suplentes

| Presidente                             | Reitor                              |
|--|-------------------------------------|
| <b>Paulo Borges da Cunha</b>           |                                     |
| Titulares                              | Suplentes                           |
| REPRESENTANTES DOS DOCENTES            |                                     |
| Marluce Lima de Moraes                 | Marina Bezerra da Silva             |
| Roniel Sampaio Silva                   | Antônio Vagner Ribeiro Lima         |
| Ivan dos Santos Oliveira               | João Batista Rodrigues Cruz         |
| Elisa Tavares Duarte                   | Érica Maria Jamir de Oliveira       |
| Thomson Esmeraldo Albuquerque          | Valdívia Regina Medeiros Queiroz    |
| REPRESENTANTES DOS DISCENTES           |                                     |
| Gabriela Alencar de Sousa              | Aline Beatriz Rodrigues             |
| Luzia Talita dos Santos                | Filipe Martins Rodrigues            |
| Juliano Pachêco Sousa                  | Maria Fernanda Barbosa da Silva     |
| Vago                                   | Káleo Franklin Dias Carvalho        |
| Vago                                   | Vago                                |
| REPRESENTANTES DOS TAÊs                |                                     |
| Ricardo Augusto Romeiro de Oliveira    | Fabiana dos Santos Lima             |
| Catarina Angélica Carvalho Pereira     | Maria da Cruz Dias Feitosa          |
| Ueslei Sousa Reis                      | Idalina Rosa Mendes da Rocha Sá     |
| Elaine Cristina Osório Rocha           | Francisco de Assis Dias de Oliveira |
| Juacelli Soares da Costa Júnior        | Marcelo Ferreira Lima               |
| REPRESENTANTES DOS EGRESSOS            |                                     |
| Victor da Silva Almeida                | Franciscleia de Oliveira Souza      |
| Janaina Maria da Silva Linhares        | Laurelli Joann Vieira da Silva      |
| REPRESENTANTES DA SOCIEDADE CIVIL      |                                     |
| Lauriane Costa Martins Coelho          | Yulla Aguiar Barroso                |
| Tamyra Larisse Porto Cantalice Azevedo | Sandra de Ataíde Silva              |
| Antônio Onofre da Silva                | Odilson Soares da Silva             |
| Ivana Campelo Cabral                   | Cícero Damásio de Faria             |
| Marlene da Costa Veloso                | Regina Gomes da Silva               |
| Daniel de Souza Silva                  | Alvis Veras de Sousa                |
| REPRESENTANTE DO SETEC                 |                                     |
| José Wally Mendonça Menezes            | Carlos César Teixeira de Lima       |
| REPRESENTANTES DOS DIRETORES-GERAIS    |                                     |
| Edenise Alves Pereira                  | Rogério Sousa Azevedo               |
| José dos Santos de Moura               | Jopson Carlos Borges de Moraes      |
| Raimundo Nonato Alves da Silva         | Luis Fernando dos Santos Souza      |
| Danio Alves do Nascimento              | Liana Siqueira do Nascimento        |
| Francisco Washington Soares            | Laécio Barros Dias                  |
| REPRESENTANTE EX-REITOR                |                                     |
| Francisco das Chagas Santana           | Vitalício                           |
| Paulo Henrique Gomes de Lima           | Vitalício                           |

Fonte: CONSUP, dez/2023.

O Colégio de Dirigentes (COLDIR) é o órgão superior consultivo e de apoio ao processo decisório da Reitoria, em matérias e assuntos com abrangência para o IFPI. É composto por membros da comunidade interna, Diretores-Gerais, Diretores de Campus Avançado, Pró-Reitores e Diretores Sistêmicos.



Paulo Borges da Cunha  
Reitor e Presidente do COLDIR

Larissa Santiago de Amorim  
PRÓ-REITOR DE ADMINISTRAÇÃO

Paulo Henrique Gomes de Lima  
PRÓ-REITOR DE DESENVOLVIMENTO INSTITUCIONAL

Odimógenes Soares Lopes  
PRÓ-REITORA DE ENSINO

Divamélia de Oliveira Bezerra Gomes  
PRÓ-REITORA DE EXTENSÃO

José Luís de Oliveira e Silva  
PRÓ-REITOR DE PESQUISA,  
PÓS-GRADUAÇÃO E INOVAÇÃO

Luciana Soares da Rocha  
DIRETORA DE GESTÃO DE PESSOAS

Diego Cordeiro de Oliveira  
DIRETOR DE TECNOLOGIA DA INFORMAÇÃO

Samara Maria Viana da Silva Lacerda  
DIRETOR-GERAL DO CAMPUS ANGICAL DO PIAUÍ

Daniilo Alves do Nascimento  
DIRETOR-GERAL DO CAMPUS CAMPO MAIOR

José Regilmar Teixeira da Silva  
DIRETORA-GERAL DO CAMPUS COCAL

Laécio Barros Dias  
DIRETOR-GERAL DO CAMPUS CORRENTE

Edenise Alves Pereira  
DIRETOR-GERAL DO CAMPUS FLORIANO

Paulo Henrique de Carvalho Bueno  
DIRETOR-GERAL DO CAMPUS OEIRAS

Luís Fernando dos Santos Souza  
DIRETOR-GERAL DO CAMPUS PARNAÍBA

Francisco Washington Soares Gonçalves  
DIRETOR-GERAL DO CAMPUS PAULISTANA

Raimundo Nonato Alves da Silva  
DIRETOR-GERAL DO CAMPUS PEDRO II

Lourenilson Leal Sousa  
DIRETOR-GERAL DO CAMPUS PICOS

Paulo Cesar Lopes de Arruda  
DIRETOR-GERAL DO CAMPUS PIRIPIRI

Francisco Nogueira Lima  
DIRETOR-GERAL DO CAMPUS SÃO RAIMUNDO  
NONATO

Jopson Carlos Borges de Moraes  
DIRETOR-GERAL DO CAMPUS SÃO JOÃO DO PIAUÍ

Paulo de Tarso Vilarinho Castelo Branco  
DIRETOR-GERAL DO CAMPUS TERESINA-CENTRAL

Germano Lúcio Pereira de Moura  
DIRETORA-GERAL DO CAMPUS TERESINA-ZONA SUL

Miguel Antônio Rodrigues  
DIRETOR-GERAL DO CAMPUS URUÇUÍ

Antenor Fortes de Bustamante  
DIRETOR-GERAL DO CAMPUS VALENÇA DO PIAUÍ

José dos Santos de Moura  
DIRETOR DO CAMPUS AVANÇADO DE JOSÉ DE FREITAS

Raimunda Ferreira Gomes Coelho  
DIRETORA DO CAMPUS AVANÇADO DE PIO IX

Liana Siqueira do Nascimento Marreiro  
DIRETOR DO CAMPUS AVANÇADO DO DIRCEU

Fonte: COLDIR, dez/2023.



## O IFPI possui instâncias internas de apoio à governança:

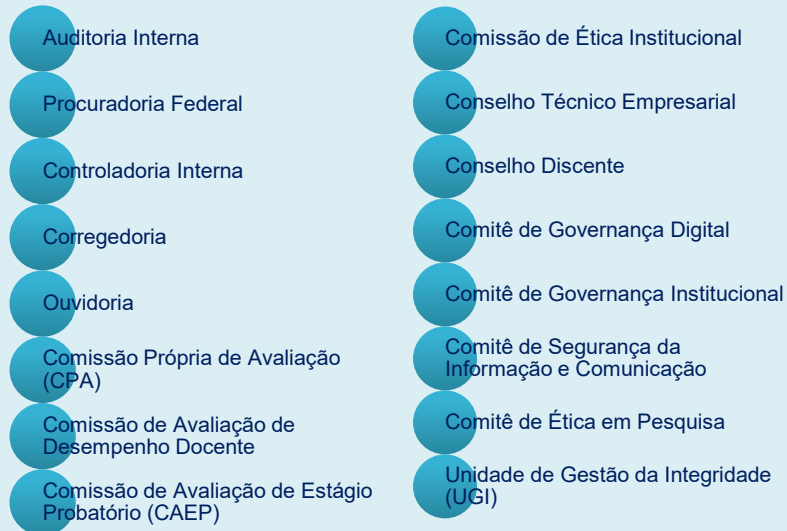

Fonte: Referencial de Governança do IFPI, 2023.



## O Comitê de Governança Institucional (CGI) no ano de 2023 fez várias reuniões nos Campi:

| Reunião | Data            | Local                    |
|---------|-----------------|--------------------------|
| 1ª      | 27 de fevereiro | Campus Picos             |
| 2ª      | 20 de março     | Campus Cocal             |
| 3ª      | 18 de abril     | Campus Uruçuí            |
| 4ª      | 15 de maio      | Campus Piripiri          |
| 5ª      | 20 de junho     | Campus Corrente          |
| 6ª      | 14 de agosto    | Campus Floriano          |
| 7ª      | 4 de setembro   | Campus Paulistana        |
| 8ª      | 9 de outubro    | Campus Pedro II          |
| 9ª      | 20 de novembro  | Campus Pio IX            |
| 10ª     | 12 de dezembro  | Campus Teresina Zona Sul |

Saiba mais: <https://www.ifpi.edu.br/a-instituicao/comissoes-e-comites/comite-de-governanca-institucional>

Durante as reuniões são analisadas as pautas da CGI e apresentação dos dados do Campi (sede da reunião), fortalecendo a Sistemática Integrada de Acompanhamento da Gestão (SIAGE).

## 1.5 Modelo de negócios

O modelo de negócio é fundamentado em:

| FORNECEDORES  | INSUMOS   | NEGÓCIOS  | PRODUTOS  | CLIENTES   |
|---|---|---|---|--|
| Ministério da Educação, bancos parceiros credenciados, empresas licitantes fornecedoras de produtos e serviços. | Aluno matriculado, equipe de servidores e terceirizados e infraestrutura. | 85.42-2-00 - Educação profissional de nível tecnológico;<br>85.32-5-00 - Educação superior - graduação e pós-graduação;<br>85.41-4-00 - Educação profissional de nível técnico. | Alunos matriculados, cursos autorizados, alunos concludentes, Projetos aprovados, Bolsas assistenciais etc. | Alunos, Docentes, Técnico-Administrativos e comunidade em geral. |
|   |   | <b>PESSOAL</b><br>Alunos, Docentes e Técnico-Administrativos.   |   |  |
|   |   | <b>EQUIPAMENTOS</b><br>Infraestrutura física e tecnológica, conhecimento, habilidade e atitude dos recursos humanos (servidores e terceirizados).                               |   |  |

Fonte: DIRPLAIN/PRODIN (GEPLANES 2023) – Mapa de Negócio.

## 1.6 Principais impactos desejados

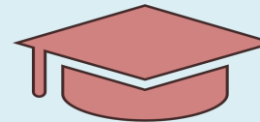

Aumento da escolaridade regional

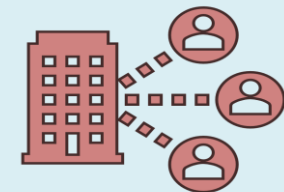

Qualificação para o mercado de trabalho



Estímulo à igualdade social



Responsabilidade Social

## Colação de Grau



Vários eventos de Colação de Grau e Conclusão de cursos foram realizados durante o exercício de 2023.



O Campus Floriano realizou, no dia 22 de setembro, a solenidade de colação de grau dos cursos superiores de Licenciatura em Ciências Biológicas, Licenciatura em Matemática e Tecnologia em Análise e Desenvolvimento de Sistemas. Saiba mais: <https://www.ifpi.edu.br/floriano/noticias/floriano-realiza-colacao-de-grau-para-cursos-superiores>



Colação de grau extemporânea dos cursos de Bacharelado em Engenharia Mecânica e Tecnologia em Alimentos do Campus Teresina Central. Saiba mais: <https://www.ifpi.edu.br/noticias/ifpi-realiza-colacao-de-grau-extemporanea-11>



Campus Avançado Pio IX realizou colação de grau de formandos do curso técnico em Agropecuária. Saiba mais: <https://www.ifpi.edu.br/pioix/noticias/pio-ix-realiza-colacao-de-grau>



Campus São João promove formatura das turmas de Administração e Ciências Biológicas. Saiba mais: <https://www.ifpi.edu.br/saojoao/noticias/campus-sao-joao-promove-formatura-das-turmas-de-administracao-e-ciencias-biologicas>



## Mercado de Trabalho



Campus Parnaíba desenvolve projeto de especialização em Hidrogênio Verde. Saiba mais: <https://www.ifpi.edu.br/parnaiba/noticias/campus-parnaiba-desenvolve-projeto-de-especializacao-em-hidrogenio-verde>



Campus Parnaíba promove segunda edição do EmpreendIFPI. Saiba mais: <https://www.ifpi.edu.br/parnaiba/noticias/campus-parnaiba-promove-segunda-edicao-do-empreendifpi>



IFPI firma acordo de cooperação técnica com Prefeitura de Parnaíba. Saiba mais: <https://www.ifpi.edu.br/parnaiba/noticias/ifpi-firma-acordo-de-cooperacao-tecnica-com-prefeitura-de-parnaiba>



Campus Angical realiza Feira de Profissões. Saiba mais: <https://www.ifpi.edu.br/angical/noticias/campus-angical-realiza-feira-de-profissoes-na-quarta-feira-28>





Campus Dirceu tem Feira de Histórias de Vidas Empreendedoras. Saiba mais: <https://www.ifpi.edu.br/dirceu/noticias/campus-dirceu-tem-feira-de-historias-de-vidas-empendedoras>



IFPI lança documentário “Vida, Lida e Luta”. Saiba mais: <https://www.ifpi.edu.br/dirceu/noticias/ifpi-lanca-documentario-201cvida-lida-e-luta201d>



Campus Avançado Dirceu realiza a 1ª Feira de Ciências. Saiba mais: <https://www.ifpi.edu.br/dirceu/noticias/campus-dirceu-realiza-a-1a-feira-de-ciencias>



Campus Avançado José de Freitas em parceria com SENAR oferta Curso de Artesanato com fibra de bananeira. Saiba mais: <https://www.ifpi.edu.br/josedefreitas/noticias/campus-jose-de-freitas-em-parceria-com-senar-oferta-curso-de-artesanato-com-fibra-de-bananeira>



Campus Campo Maior abre inscrições para empresas participarem do SOS Microempresa.

Saiba mais: <https://www.ifpi.edu.br/campomaior/noticias/campo-maior-abre-inscricoes-para-empresas-participarem-do-sos-microempresa>



Campus Pedro II realizou Workshop Opala Tech. Saiba mais: <https://www.ifpi.edu.br/pedroii/noticias/campus-pedro-ii-realizou-workshop-opala-tech>

Estudantes do Campus Corrente criam aplicativo para gestão de eventos agropecuários.

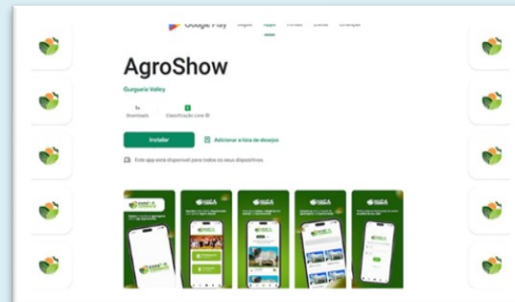

Saiba mais: <https://www.ifpi.edu.br/corrente/noticias/estudantes-do-campus-corrente-criam-aplicativo-para-gestao-de-eventos-agropecuarios>

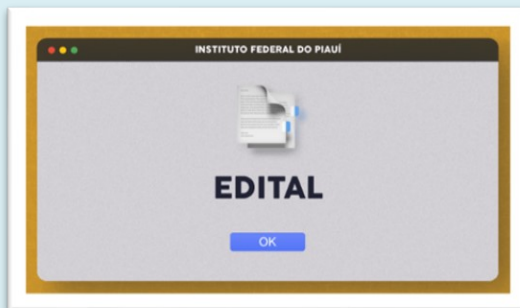

Campus Paulistana auxiliará empreendimentos a superar crise causada pela pandemia.

Saiba mais: <https://www.ifpi.edu.br/paulistana/noticias/paulistana-auxiliara-empresarios-a-superar-crise-causada-pela-pandemia>



Campus Pedro II realiza Especialização em Empreendedorismo e tem primeiro encontro presencial. Saiba mais: <https://www.ifpi.edu.br/pedroii/noticias/especializacao-em-empresarios-tem-primeiro-encontro-presencial>





Professor do Campus Piripiri publica livro sobre inovações tecnológicas na Agricultura de Precisão. Saiba mais: <https://www.ifpi.edu.br/piripiri/noticias/professor-de-piripiri-publica-livro-sobre-inovacoes-tecnologicas-na-agricultura-de-precisao>



Teresina Zona Sul discute empreendedorismo gastronômico. Saiba mais: <https://www.ifpi.edu.br/teresinacentral/noticias/teresina-zona-sul-discute-empendedorismo-gastronomico>



Campus Avançado Pio IX realizou Simpósio de Apicultura, que promoveu interação, conhecimentos e troca de saberes entre palestrantes, professores, alunos e público externo. Saiba mais: <https://www.ifpi.edu.br/pioix/noticias/campus-pio-ix-realizou-simposio-de-apicultura>



Estudantes do curso de Alimentos visitam Nova Ceasa para planejar ações de parceria. Saiba mais: <https://www.ifpi.edu.br/teresinacentral/noticias/estudantes-do-curso-de-alimentos-visitam-nova-ceasa-para-planejar-aco-es-de-parceria>



Campus Teresina Central realiza mesa redonda sobre inovação e empregabilidade.  
Saiba mais: <https://www.ifpi.edu.br/teresinacentral/noticias/teresina-central-realiza-mesa-redonda-sobre-inovacao-e-empregabilidade>



Campus Uruçuí realizou III Workshop de Administração. Saiba mais: <https://www.ifpi.edu.br/urucui/noticias/urucui-realizou-iii-workshop-de-administracao>



Feira no Campus Teresina Central incentiva empreendedorismo entre alunos.  
Saiba mais: <https://www.ifpi.edu.br/teresinacentral/noticias/feira-no-teresina-central-incentiva-empendedorismo-entre-alunos>



Alunos e Professores do Campus Uruçuí participam da XIV EXPOSOJA.  
Saiba mais: <https://www.ifpi.edu.br/urucui/noticias/alunos-e-professores-do-campus-urucui-participam-da-xiv-exposoja>





**Projeto de Spin-off do Campus São Raimundo Nonato é divulgado em evento do MCTI. Saiba mais: [Projeto de Spin-off do IFPI é divulgado em evento do MCTI](#) — IFPI Instituto Federal do Piauí**



**Teresina Zona Sul realiza desfile com designs sustentáveis. Saiba mais: [Teresina Zona Sul realiza desfile com designs sustentáveis](#) — IFPI Instituto Federal do Piauí**



**Campus Teresina Zona Sul inicia IV Entardecer com Moda. Saiba mais: [Teresina Zona Sul inicia IV Entardecer com Moda](#) — IFPI Instituto Federal do Piauí**

**Teresina Zona Sul realiza Semana de Engenharia.**

**Saiba mais: [Teresina Zona Sul realiza Semana de Engenharia](#) — IFPI Instituto Federal do Piauí [Começou a II Semana de Engenharia do Campus Teresina Zona Sul](#) — IFPI Instituto Federal do Piauí**



**Teresina Zona Sul promove IV Encontro de Padeiros. Saiba mais: [Teresina Zona Sul promove IV Encontro de Padeiros nesta quarta-feira \(11\)](#) — IFPI Instituto Federal do Piauí**

# Igualdade Social



Campus Corrente realiza exibição do documentário "Ronny: uma vida". Saiba mais: <https://www.ifpi.edu.br/corrente/noticias/campus-corrente-realiza-exibicao-do-documentario-ronny-uma-vida>



Assista: <https://www.youtube.com/watch?v=ZvzqpsyQsQA>

**Diálogos sobre práticas artísticas Afro-Indígenas em educação: homenagem a Rosas Negras**  
Comemoração 25 de julho – Mes de las Mujeres Afrodescendientes



**Michele AFRK**  
Brasil Piauí-Cocal

**Presenta a:**

**Nilze Carvalho**  
Chorino com cavaquinho

Dia 27 de julho 7:00 a 9:00 p.m. (hr. Brasil)  
5:00 a 7:00 p.m. (hr. Colombia)  
Link: <https://youtube.com/@ifpicampuscocal4164>



O Campus Cocal, em parceria com a Universidade de Santiago de Cali e UESPI, realiza, no dia 27 de julho, o evento online “Diálogos sobre práticas artísticas afro-indígenas em educação: homenagem às Rosas Negras”, em celebração ao mês das mulheres negras e afro-caribenhas. Saiba mais: <https://www.ifpi.edu.br/cocal/noticias/campus-cocal-apresenta-praticas-artisticas-afro-indigenas>



Campus José de Freitas realiza Semana da Consciência Negra. Saiba mais: <https://www.ifpi.edu.br/josedefreitas/noticias/campus-jose-de-freitas-realiza-semana-da-consciencia-negra>





Campus Campo Maior celebra Semana da Consciência Negra. Saiba mais: <https://www.ifpi.edu.br/campomaior/noticias/campo-maior-celebra-semana-da-consciencia-negra>



Campus Parnaíba celebra o Dia Internacional da Síndrome de Down.

Saiba mais: <https://www.ifpi.edu.br/parnaiba/noticias/ifpi-parnaiba-celebra-o-dia-internacional-da-sindrome-de-down>



Campanha de combate ao Bullying é destaque no Teresina Central.

Saiba mais: <https://www.ifpi.edu.br/teresinacentral/noticias/campanha-de-combate-ao-bullying-e-destaque-no-teresina-central>



Picos realiza curso sobre práticas para inclusão escolar.

Saiba mais: <https://www.ifpi.edu.br/picos/noticias/picos-realiza-curso-sobre-praticas-para-inclusao-escolar>



Campus Uruçuí realiza Semana de Combate à Violência contra a Mulher.

Saiba mais: <https://www.ifpi.edu.br/urucui/noticias/urucui-realiza-semana-de-combate-a-violencia-contra-a-mulher>



Campus Píripiri promove Abril Indígena .  
Saiba mais: <https://www.ifpi.edu.br/piripiri/noticias/abril-indigena-tem-inicio-em-campi-do-ifpi>





Campus São Raimundo Nonato promove ações no abril indígena.

Saiba mais: <https://www.ifpi.edu.br/piripiri/noticias/abril-indigena-tem-inicio-em-campi-do-ifpi>

Teresina Zona Sul realiza workshop sobre LGBTs e trabalho na Gastronomia.



Saiba mais: <https://www.ifpi.edu.br/teresinazonasul/noticias/teresina-zona-sul-realiza-workshop-sobre-lgbts-e-trabalho-na-gastronomia>



Campus Teresina Zona Sul organiza evento sobre Informática e Educação Inclusiva. Saiba mais: [Teresina Zona Sul organiza evento sobre Informática e Educação Inclusiva — IFPI Instituto Federal do Piauí](#)

## Responsabilidade Social



Campus Avançado José de Freitas apresenta projeto de Preservação e Recuperação em Áreas de Nascentes. O objetivo principal do projeto é executar ações de proteção, recuperação e monitoramento de 21 áreas de nascentes, localizadas no município de José de Freitas - PI, a fim de contribuir para a melhoria das condições hidroambiental de microbacias e hidrográficas do município. Saiba mais: <https://www.ifpi.edu.br/josedefreitas/noticias/campus-jose-de-freitas-apresenta-projeto-preservacao-e-recuperacao-em-areas-de-nascentes>



Campus Cocal tem palestra sobre Combate ao Abuso e à Exploração Sexual de crianças e adolescentes

Saiba mais: <https://www.ifpi.edu.br/cocal/noticias/cocal-tem-palestra-sobre-combate-ao-abuso-e-a-exploracao-sexual-de-criancas-e-adolescentes>



Campus Angical do Piauí debate objetificação sexual do corpo feminino.

Saiba mais: <https://www.ifpi.edu.br/angical/noticias/campus-angical-debate-objetificacao-sexual-do-corpo-feminino>



Campus Pedro II é homenageado pela APAE na Câmara Municipal.

Saiba mais: <https://www.ifpi.edu.br/pedroii/noticias/campus-pedro-ii-e-homenageado-pela-apae-na-camara-municipal>

O Campus Angical do Piauí realizou, no dia 03 de outubro, o Projeto Fofoca Reverso, que tem como objetivo combater fofocas, mexericos e fake News, especialmente no ambiente escolar.



Saiba mais:

<https://www.ifpi.edu.br/angical/noticias/campus-angical-realiza-projeto-fofoca>

Campus Avançado Pio IX desenvolve projeto para contenção de voçorocas.



Saiba mais: <https://www.ifpi.edu.br/pioix/noticias/campus-pio-ix-desenvolve-projeto-para-contencao-de-voçorocas>



Campus Avançado José de Freitas celebra o Dia Nacional da Conservação do Solo. Saiba mais: <https://www.ifpi.edu.br/josedefreitas/noticias/jose-de-freitas-celebra-o-dia-nacional-da-conservacao-do-solo>



Campus Teresina Central marca presença na Expo Favela Piauí.

Saiba mais: <https://www.ifpi.edu.br/teresinacentral/noticias/teresina-central-marca-presenca-na-expo-favela-piaui>





Campus Campo Maior desenvolve Projeto Espaço Ciência Itinerante. Saiba mais: <https://www.ifpi.edu.br/campomaior/noticias/campus-campo-maior-desenvolve-projeto-espaco-ciencia-itinerante>



Campus Floriano planeja ações da Agenda Ambiental da Administração Pública. Saiba mais: <https://www.ifpi.edu.br/floriano/noticias/campus-floriano-planeja-acoes-da-agenda-ambiental-da-administracao-publica>



Campus Floriano promove atividades em alusão ao Dia Mundial do Meio Ambiente. Saiba mais: <https://www.ifpi.edu.br/floriano/noticias/campus-floriano-promove-atividades-em-alusao-ao-dia-mundial-do-meio-ambiente>



Campus São João realizou o Ciência na Praça. Foram apresentados cerca de 40 projetos científicos e tecnológicos que abordaram as temáticas inclusão e diversidade, sustentabilidade e meio ambiente, desenvolvimento econômico e social e saúde e bem-estar.. Saiba mais: <https://www.ifpi.edu.br/saojoao/noticias/campus-sao-joao-realizou-o-ciencia-na-praca>





Campus Campo Maior realiza mais uma ação do projeto Nós Propomos, que tem o objetivo de estimular a Educação Geográfica e identificar os problemas da comunidade local, apontando proposições para as autoridades públicas e para a sociedade civil.

Saiba mais: <https://www.ifpi.edu.br/campomaior/noticias/campus-campo-maior-realizam-mais-uma-acao-do-projeto-nos-propomos>



Campus São João realiza ação educativa com catadores de materiais recicláveis. Foram realizadas palestras sobre o papel do catador para o meio ambiente e a importância do uso de EPIs (Equipamentos de Proteção Individual), além de exames básicos ( aferição de pressão arterial e teste rápido de glicemia).Saiba mais: <https://www.ifpi.edu.br/saojoao/noticias/campus-sao-joao-realizou-acao-com-catadores>



Palestras e oficinas no Campus Teresina Central abordam questões ambientais. Saiba mais: <https://www.ifpi.edu.br/teresinacentral/noticias/palestras-e-oficinas-no-teresina-central-abordam-questoes-ambientais>

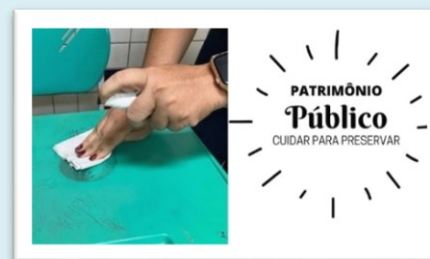

Campanha no Campus Teresina Central conscientiza sobre patrimônio público.

Saiba mais: <https://www.ifpi.edu.br/teresinacentral/noticias/campanha-no-teresina-central-conscientiza-sobre-a-valorizacao-do-patrimonio-publico>

Aluna do Campus Corrente cria ferramenta para Identificação do Sars-Cov-2 e pneumonia viral.

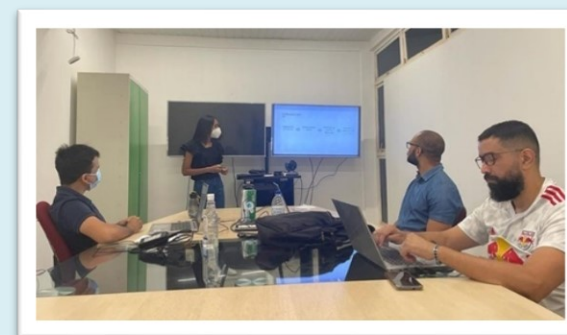

Saiba mais: <https://www.ifpi.edu.br/corrente/noticias/aluna-de-corrente-cria-ferramenta-para-identificacao-do-sars-cov-2-e-pneumonia-viral>

**II SEMANA DE SAÚDE E CIDADANIA IFPI - CACOR**  
De 23 a 25 de março de 2023

INSTITUTO FEDERAL Piauí  
Campus Corrente

“Educar para saúde, cidadania, autocuidado e prevenção de doenças”

**PROGRAMAÇÃO**

**23/03 18h** Capacitação Lei Lucas (Lei nº 13722/18)  
Treinamento SAMU

Mutirão de combate a dengue e arbovirose nas instalações do IFPI - CACOR **24/03 15h30min**

**PROGRAMAÇÃO 25/03/2023 -09h às 12h**

- Pedal pela saúde
- Ginástica laboral
- Palestra: Cuidando da Mente
- Atualização da caderneta de vacina
- Orientação sobre CAD-ÚNICO
- Emissão de cartão SUS, RG, ID Jovem e Carteira do Idoso
- Promoção da Saúde Bucal e entrega de Kit's
- Oficina: Lanche Prático e Saudável
- Entrega de Kit de Higiene Pessoal, Kit de autocuidado doméstico
- Campanha e oferta de material preventivo de DST's e doenças não transmissíveis
- NAPNE: Promoção de Educação Inclusiva
- ESPAÇO CULTURAL: Mostre seu talento (música, arte e cultura)

PARCERIAS:

PREFEITURA DE CORRENTE  
Secretaria Municipal de Saúde

Secretaria Municipal de Trabalho e Cidadania- SEMTAC

Secretaria Municipal de Meio Ambiente e Recursos Hídricos- SEMAR

CRAS  
Programa Saúde na Escola  
Agente de combate a Endemias

**Campus Corrente**  
13 ANOS Educação por excelência

@ifpicorrente

Campus Corrente realiza II Semana de Saúde e Cidadania. Saiba mais: <https://www.ifpi.edu.br/corrente/noticias/campus-corrente-realiza-ii-semana-de-saude-e-cidadania>



Alunos do Campus Picos participam de campanha para doação de sangue. Saiba mais: <https://www.ifpi.edu.br/picos/noticias/alunos-do-campus-picos-participam-de-campanha-para-doacao-de-sangue>



Campus Picos realiza atividades de prevenção sobre Infecções Sexualmente Transmissíveis. Saiba mais: <https://www.ifpi.edu.br/picos/noticias/campus-picos-realiza-atividades-de-prevencao-sobre-infeccoes-sexualmente-transmissiveis>



Campus Floriano inicia projeto "Educar Valores: honestidade".



Saiba mais: <https://www.ifpi.edu.br/floriano/noticias/campus-floriano-inicia-projeto-educar-valores-honestidade>



Campus Valença cria Jardim Sensorial para aulas de Botânica. Saiba mais: [Campus Valença cria Jardim Sensorial para aulas de Botânica — IFPI Instituto Federal do Piauí](https://www.ifpi.edu.br/valenca/noticias/campus-valenca-cria-jardim-sensorial-para-aulas-de-botanica)



Campus Valença do Piauí desenvolve projeto de Educação Ambiental.

Saiba mais: <https://www.ifpi.edu.br/valenca/noticias/projeto-do-valenca-desenvolve-projeto-de-educacao-ambiental>

## Premiações



Estudantes do Teresina Central são premiados na 26ª Olimpíada Brasileira de Astronomia (OBA) e 17ª Mostra Brasileira de Foguetes (MOBFOG).



Saiba mais:

<https://www.ifpi.edu.br/teresinacentral/noticias/estudantes-do-teresina-central-sao-premiados-na-oba-e-mobfog>



Alunos do Teresina Central conquistam medalhas na Olimpíada Brasileira de Geografia.

Saiba mais: <https://www.ifpi.edu.br/teresinacentral/noticias/alunos-do-teresina-central-conquistam-medalhas-em-sua-primeira-competicao-na-obg>

Alunos do IFPI são destaque no I Encontro de Física do Delta. Alunos do IFPI são destaque no I Encontro de Física do Delta.



Saiba mais: <https://www.ifpi.edu.br/teresinacentral/noticias/alunos-de-fisica-de-ifpi-sao-destaque-no-i-encontro-de-fisica-do-delta>



IFPI é campeão na 43ª Jornada de Foguetes. Três equipes do IFPI foram campeãs na 43ª Jornada de Foguetes, que aconteceu nessa semana na cidade de Barra do Piraí, Rio de Janeiro.

Saiba mais: <https://www.ifpi.edu.br/teresinacentral/noticias/ifpi-e-campeao-na-43a-jornada-de-foguetes>



Equipe do Campus Cocal conquista primeiro lugar em festival de minifoguetes.

Saiba mais: <https://www.ifpi.edu.br/cocal/noticias/equipe-do-campus-cocal-conquista-primeiro-lugar-em-festival-de-minifoguetes>

Alunos do Campus Angical do Piauí conquistam primeiro lugar em Feira de Miniempresas.



Saiba mais: <https://www.ifpi.edu.br/angical/noticias/alunos-do-campus-angical-conquistam-primeiro-lugar-em-feira-de-miniempresas>

Campus Valença do Piauí tem projeto de extensão aprovado na FAPEPI.



Saiba mais: <https://www.ifpi.edu.br/valenca/noticias/campus-valenca-tem-projeto-de-extensao-aprovado-na-fapepi>



Alunos do Campus Teresina Zona Sul são premiados nacionalmente. Saiba mais: [Alunos do Campus Teresina Zona Sul são premiados nacionalmente — IFPI Instituto Federal do Piauí](#)





Professores e alunos do Campus Uruçuí têm trabalhos premiados em evento. Saiba mais:

<https://www.ifpi.edu.br/urucui/noticias/professores-e-alunos-de-urucui-tem-trabalhos-premiados-em-evento>



Estudantes do Campus Oeiras se destacam em olimpíadas de geografia e matemática. Mais de 60 estudantes do campus foram medalhistas na Olimpíada Brasileira de Geografia e na Olimpíada Mandacaru de Matemática.

Saiba mais:

<https://www.ifpi.edu.br/oeiras/noticias/estudantes-de-oeiras-se-destacam-em-olimpiadas-de-geografia-e-matematica>

**Aluno do Campus São Raimundo Nonato é medalha de prata em Olimpíada de Informática. Saiba mais: [Aluno de São Raimundo Nonato é medalha de prata em Olimpíada de Informática — IFPI Instituto Federal do Piauí](#)**



Professora do Campus Picos ganha Prêmio Internacional por Pesquisa de Mestrado. Saiba mais:



<https://www.ifpi.edu.br/picos/noticias/professora-do-campus-picos-ganha-premio-internacional-por-pesquisa-de-mestrado>



Estudantes de Floriano recebem medalhas da Olimpíada de Biologia do IFPI.

Saiba mais: <https://www.ifpi.edu.br/floriano/noticias/estudantes-de-floriano-recebem-medalhas-da-olimpiada-de-biologia-do-ifpi>.



O selo vencedor é uma criação do servidor do Instituto Federal do Piauí (IFPI), Aureliano Machado da Silva.

Saiba mais: <https://www.ifpi.edu.br/noticias/ifpi-vence-concurso-para-selo-de-15-nos-de-institutos-federais> e <https://www.ifpi.edu.br/noticias/mec-e-camara-dos-deputados-celebram-15-anos-dos-institutos-federais>



## 1.7 Cadeia de Valor

A cadeia de valor do IFPI, conforme Plano de Desenvolvimento Institucional (PDI) vigente, 2020-2024, está representada por macroprocessos finalísticos, macroprocessos de apoio/suporte e macroprocessos de monitoramento e melhoria.

Como análise crítica, o IFPI precisa realizar um estudo de detalhamento dos processos, conforme macroprocessos identificados a um planejamento mais efetivo e, conseqüentemente, a um melhor controle e avaliação de suas estratégias.

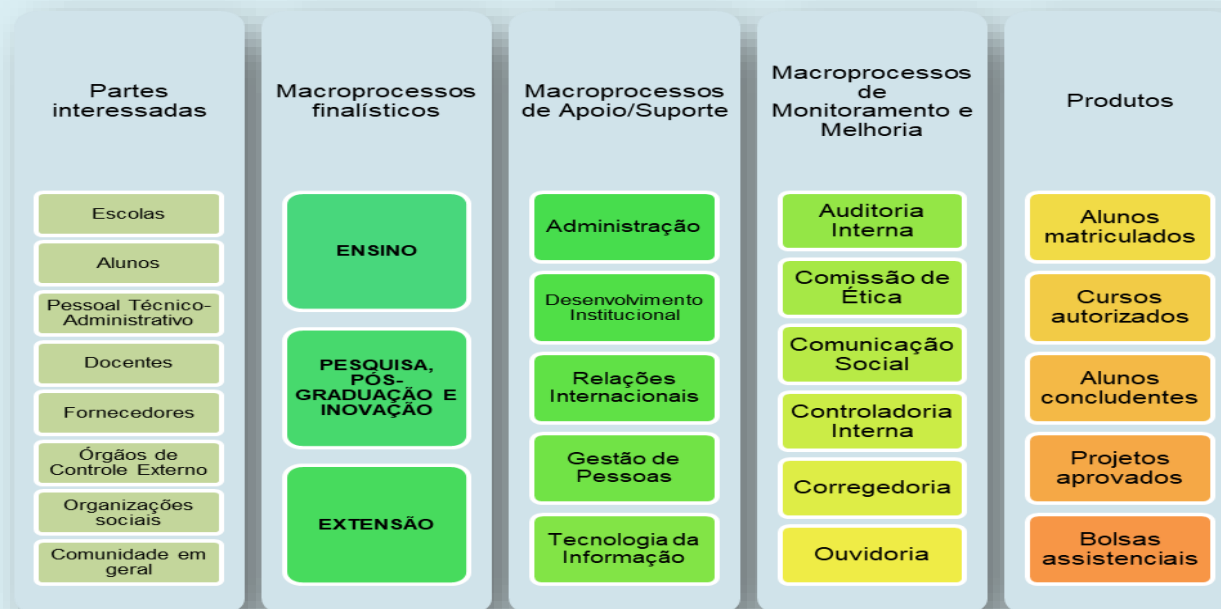

Fonte: Elaboração DIRPLAIN/PRODIN, adaptado do PDI(2020-2024).

## 1.8 Políticas e Programas de Governo

No ano de 2023, o IFPI teve como foco os seguintes programas:

A partir dos programas definidos para o exercício 2023, o IFPI, aliado ao Plano de Desenvolvimento Institucional (PDI), elaborou o planejamento anual de atividades, com iniciativas e planos de ação, bem como o monitoramento das execuções orçamentárias para o período. Nos capítulos seguintes, será apresentado o detalhamento do planejamento e do monitoramento de desempenho.

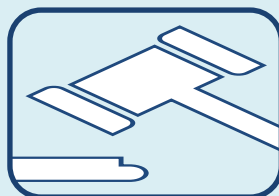

**0909 - Operações Especiais: Outros Encargos Especiais**

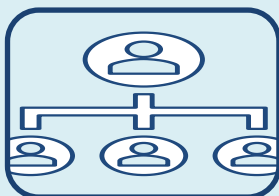

**0910 - Operações Especiais: Gestão da Participação em Organismos e Entidades Nacionais e Internacionais**

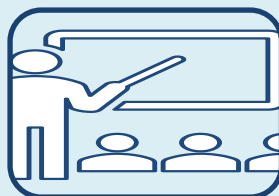

**5012 - Educação Profissional e Tecnológica**

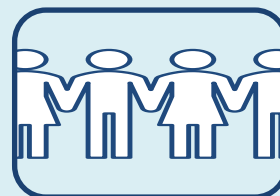

**0032 - Programa de Gestão e Manutenção do Poder Executivo**

Fonte: Elaboração DIRPLAIN/PRODIN, adaptado do SIOP, 2023.

## 1.9 Cenário regional e nacional

O Piauí mesmo com restrições econômicas e orçamentária, buscou avançar rumo ao desenvolvimento. As políticas estaduais estão voltadas para a mudança no eixo do desenvolvimento econômico, buscando descentralizar as atividades, através da política territorial, trabalhando o desenvolvimento endógeno e também fomentando o crescimento, com atração de investimentos e dinamização das cadeias produtivas, buscando criar efeitos positivos por toda a economia, com a geração de mais empregos.

O Estado busca atuar como um facilitador de empreendimentos para um caminho de desenvolvimento econômico e social. Essas ações têm tido especial impacto sobre a sustentabilidade do Estado, como a implantação de usinas de produção de energia limpa, eólica e solar. No ano de 2023 o destaque foi a retomada da obra do Porto de Luís Correia-PI e grandes projetos no desenvolvimento do Hidrogênio Verde.

Ciente das potencialidades e desafios, o IFPI busca integrar e interagir nos diversos municípios e nos arranjos produtivos locais, com suas unidades (campus e campus avançado), na promoção e defesa do ensino de qualidade para nossos alunos e comunidades participantes.

O IFPI oferta cursos nos diversos níveis/formas da educação profissional e superior, nos seguintes territórios de desenvolvimento:



Fonte: Governo do Estado do Piauí.  
Disponível em: <http://www.seplan.pi.gov.br/mapa-grande.pdf>

A presença de um Campus nesses Territórios, além de promover a interiorização e abrangência da área de atuação do IFPI, visa, sobretudo, à promoção do desenvolvimento socioeconômico regional, impulsionado pelo

avanço da escolaridade e o acesso aos níveis mais elevados do saber dos seus cidadãos, bem como à identificação da vocação produtiva, ao respeito e à preservação da cultura local e ambiental e, por conseguinte, à melhoria da qualidade de vida dos cidadãos.

|                                 |  |
|---------------------------------|--|
| Planícies Litorâneas            | Campus Parnaíba e Campus Cocal   |
| Cocais                          | Campus Piripiri e Campus Pedro II  |
| Carnaubais                      | Campus Campo Maior   |
| Entre Rios                      | Campus Teresina-Central, Campus Teresina Zona Sul, Campus Angical do Piauí, Campus Avançado do Dirceu e Campus Avançado de José de Freitas |
| Serra da Capivara               | Campus São Raimundo Nonato e Campus São João do Piauí  |
| Vale dos Rios Piauí e Itaueiras | Campus Floriano  |
| Tabuleiros do Alto Parnaíba     | Campus Uruçuí  |
| Vale do Sambito                 | Campus Valença do Piauí  |
| Vale do Rio Guaribas            | Campus Picos e Campus Avançado Pio IX  |
| Chapada Vale do Rio Itaim       | Campus Paulistana  |
| Vale do Rio Canindé             | Campus Oeiras  |
| Chapada das Mangabeiras         | Campus Corrente  |

A saída do estágio de pandemia trouxe consequências no cenário e a limitação orçamentária no âmbito nacional, estadual e municipal tem forte impacto nas ações. No ano de 2023 vivenciamos cenários que problemas ambientais, climáticos, sociais, guerras e crises internacionais, problemas econômicos, mas também, algumas notícias esperançosas, sobre o potencial nacional para a produção agrícola e grandes potencialidades do nosso Estado para o incremento de novas oportunidades de negócios.

O IFPI, durante o ano de 2023, desenvolveu estratégias para enfrentar os desafios e as interferências externas e internas do cenário econômico. Os principais eventos nacionais que interferiram no desempenho do IFPI foram:

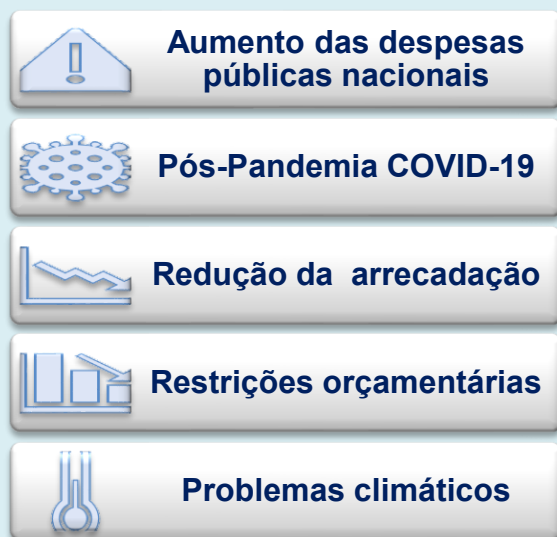

O IFPI vivenciou contenção de despesas, bloqueios/contingenciamento orçamentários e financeiros, restrição dos investimentos, mas mesmo em meio a tantas adversidades, buscou atender sua finalidade institucional e a manutenção e o comprometimento em ofertar ensino, extensão, pesquisa, pós-graduação e inovação de qualidade com foco nas demandas sociais.

### 1.10 Determinação da materialidade das informações

Para tanto, foram analisadas as instruções para a prestação de contas do exercício de 2023, bem como um levantamento nos setores competentes, da materialidade das informações, buscando:



Ocorreu a participação das Pró-Reitorias do IFPI e das Diretorias Sistêmicas. Todos os setores participantes do conteúdo do Relatório de Gestão receberam as instruções e foram devidamente esclarecidos da importância de apresentação de itens obrigatórios, conforme instruções do Tribunal de Contas da União (TCU).

A seguir serão detalhados os riscos, oportunidades e perspectivas.

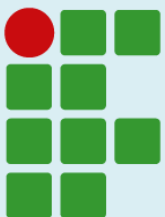

**INSTITUTO  
FEDERAL**  
Piauí

## CAPÍTULO 2

- **Riscos, oportunidades e perspectivas**

## 2 Riscos, oportunidades e perspectivas

### 2.1 Riscos

Em relação à gestão de riscos e controles internos, foram realizadas, no ano de 2023, revisões e atualizações da planilha de riscos que conta com 82 riscos identificados que podem comprometer objetivos institucionais, conferidas por meio do link: <https://www.ifpi.edu.br/aceso-a-informacao/gestao-de-riscos/planilha-mapeamento-de-riscos> (Atualização 2022-2023).



Outrossim, o acompanhamento dos riscos pode ser realizado por meio do Plano de Gestão de Riscos do IFPI, aprovado pelo Comitê de Governança Institucional, em 14 de agosto de 2023, e publicado na página institucional (<https://www.ifpi.edu.br/aceso-a-informacao/gestao-de-riscos/plano-de-gestao-de-riscos>).

Os riscos elencados na planilha de mapeamento e o Plano de Gestão de Riscos tiveram sua vigência até o dia **31/12/2023**. Para o ano seguinte (2024), será publicado novo Plano de Gestão de Riscos, baseado em levantamentos realizados ainda no ano de 2023.

Quanto ao uso de plataformas informatizadas, informa-se que a plataforma FORiscos do MEC, utilizada por este IFPI até meados de junho de 2023, para monitorar os riscos, não atendeu a demanda desta Instituição e apresentou-se ineficiente. Dessa forma, o IFPI não está mais utilizando a Plataforma FORisco, sendo estudadas outras plataformas utilizadas pela Administração Pública.

Contudo, o monitoramento e o acompanhamento dos riscos do IFPI não estão sendo prejudicados, pois além do monitoramento manual, a IFPI também conta com a possibilidade de monitorar os riscos, por meio da plataforma CONECTA do TCU, link <https://siga.apps.tcu.gov.br/?ambiente=PRODUCAO&contexto=conecta&URL=https://conecta-tcu.apps.tcu.gov.br/sso>. Por meio desta plataforma, é possível ter acesso a informações relacionadas aos riscos identificados pelo TCU, através de sinais de alerta e tipologias relatadas pelo sistema.

Entretanto, as informações acerca dos sinais de alerta e tipologias dos riscos são restritas aos servidores da Auditoria Interna e aos servidores da Controladoria Interna do IFPI.

### Capacitação em Gestão de Riscos 2023



A capacitação em Gestão de Riscos ocorreu nos dias 13 e 14 de dezembro de 2023, no auditório da Reitoria, para os membros do Comitê de Governança Institucional e as instâncias de apoio, visando a completa implementação da Política de Gestão de Riscos do IFPI nos diversos Campi.

Principais riscos específicos identificados e as principais ações de tratamento adotadas

| Pró-Reitoria de Administração (PROAD)   |  |
|---|--|
| Riscos  | Ações de tratamento  |
| <ul style="list-style-type: none"><li>• Ocorrência de prorrogações excepcionais;</li><li>• Ocorrência de fracionamento de despesa;</li><li>• Descontinuidade da prestação do serviço;</li><li>• Recebimento do material/serviço em desacordo com o contratado;</li><li>• Falhas na aplicação das sanções;</li><li>• Fraudes na licitação.</li></ul> | <ul style="list-style-type: none"><li>• Reuniões e orientações frequentes; disponibilização de manuais de fiscalização e de sanções; capacitações; plano de gerenciamento de contratações; padronização/institucionalização de documentos, referentes às contratações.</li></ul> |

Fonte: Controladoria Interna, 2023.

## Pró-Reitoria de Ensino (PROEN)

### Riscos

- Irregularidades nas ofertas de cursos;
- Desarticulação entre o curso e os arranjos socioprodutivos dos territórios, os quais ocorrem os cursos;
- Fragilidades no acompanhamento do Plano Estratégico Institucional de Permanência e Êxito;
- Falhas na rotina de acompanhamento das atividades docentes.

### Ações de tratamento

- Reuniões e orientações frequentes; disponibilização de manuais de fiscalização e de sanções; capacitações; plano de gerenciamento de contratações; padronização/institucionalização de documentos, referentes às contratações.

## Pró-Reitoria de Extensão (PROEX)

### Riscos

- Não desenvolvimento de programas, de projetos e de ações de extensão

### Ações de tratamento

- Incentivo a projetos de cunho voluntários; firmar cooperações técnicas com Órgãos públicos e da iniciativa privada, para fins acadêmicos.

## Pró-Reitoria de Pesquisa, Pós-Graduação e Inovação (PROPI)

### Riscos

- Dificuldades de firmar novos convênios.

### Ações de tratamento

- Ampliação do número de projetos e de programas de pós-graduação institucionais.

Fonte: Controladoria Interna, 2023.

Os principais riscos encontram-se nas áreas de administração, precisamente nas atividades relacionadas a licitações e contratos, de pesquisa e pós-graduação, de extensão e de ensino, as três últimas definidas como áreas fins do IFPI. Nesse contexto, a existência de ações de tratamento realizadas por todas as Pró-Reitorias consultadas podem ser verificadas.

Saiba mais: <https://www.ifpi.edu.br/aceso-a-informacao/gestao-de-riscos/plano-de-gestao-de-riscos>

## 2.1.1 Dos riscos e controles internos já identificados através da UGI

Para a prevenção e verificação dos controles já adotados pelo IFPI, em razão dos riscos de integridade, destacam-se a instituição e o funcionamento regular das unidades de Auditoria Interna, Comissão de Ética, Controladoria Interna, Comitê de Governança Institucional (CGI), Ouvidoria, Corregedoria-Geral, Unidade de Gestão de Riscos de Integridade (UGI). Além disso, há normas internas, como a Política de Gestão de Riscos e Controles Internos do IFPI.

O [Plano de Integridade \(2023 - 2024\)](#) foi atualizado e publicado em 2023.

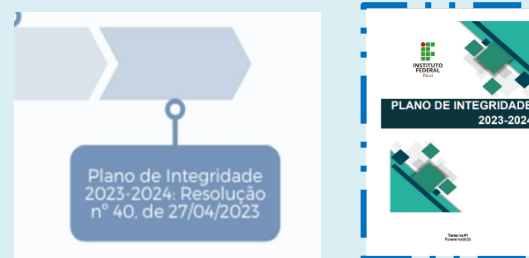

Fonte: [Unidade de Gestão da Integridade — IFPI Instituto Federal do Piauí](#)

A UGI divulgou campanhas institucionais sobre INTEGRIDADE PÚBLICA, tendo com material base, material criado pela CGU. Também foram encaminhados e-mails institucionais para todos os servidores. O material foi replicado para outras mídias sociais.

## Campanha de Integridade Pública 2023

### 1º semestre: [cards](#)



### 2º semestre:

[cards](#) |  
[vídeos](#)



Fonte: [Campanhas e Eventos — IFPI Instituto Federal do Piauí](#)



O Plano de Integridade 2023-2024 foi monitorado pela UGI, por meio de reuniões com os membros, totalizando 3 (três) reuniões presenciais no exercício. Complementarmente, setores foram convocados para esclarecimentos sobre andamento de planos de ação cadastrados no Sistema de Planejamento Estratégico utilizado pelo IFPI.

De acordo com o Plano de Integridade 2023-2024 foram inseridos no Sistema de Planejamento Estratégico – GEPLANES 2023, **24 Iniciativas e 24 Planos de Ação**, alocados conforme os objetivos estratégicos do IFPI:

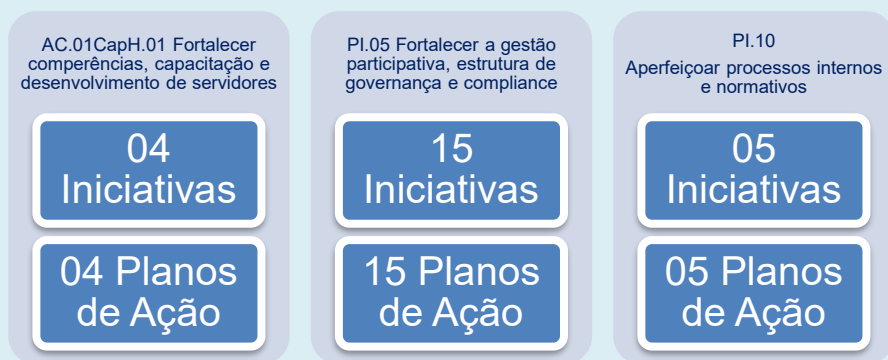

**A UGI executou (status concluído = 22 planos de ação) 92% dos Planos de Ação, e permaneceu no status de planejado apenas 02 Planos de Ação (8%).**

Saiba mais: Relatório UGI 2023. Disponível em: <https://www.ifpi.edu.br/a-instituicao/comissoes-e-comites/ugi>

O ideal era 100% de execução, contudo, fatores internos e externos impediram a execução total e 02 (dois) Planos de ação permaneceram no status “planejado”.

### 02 Planos de Ação status Planejado com justificativas



R1



**• Recomendação:** reforçar a importância da execução de todo o planejamento do exercício para 2024.

Fonte: Relatório UGI 2023. Disponível em: <https://www.ifpi.edu.br/a-instituicao/comissoes-e-comites/ugi>

**Análise crítica**

apesar da limitação de não existência de quadro de pessoal dedicado e exclusivo para acompanhamento das atividades e atribuições da UGI, os membros participam dividindo atribuições e muitas vezes, indisponíveis para determinados agendamentos de reuniões presenciais, há uma colaboração ativa dos participantes.

Assim, esperamos o fortalecimento das ações da UGI e reforçamos o compromisso, pois a **#INTEGRIDADE SOMOS TODOS NÓS.**

## 2.1.2 Ações trabalhistas contra a instituição em 2023



**06 Ações trabalhistas**

**Responsabilidade solidária/subsidiária**

| Reclamado  | Quant. Processos |
|--|------------------|
| IFPI/ CNPJ 10.806.496/0001-49  | 01               |
| NACIONAL SOLUÇÕES E SERVIÇOS LTDA - ME - NACIONAL SOLUÇÕES E SERVIÇOS (19.152.814/0001-70) | 02               |
| P R KELLY & CIA LTDA - ME - P R SERVICE (18.089.589/0001-01)                               | 01               |
| RG SEGURANÇA E VIGILÂNCIA LTDA (13.019.295/0001-90)  | 01               |
| PIVSEG PIAUÍ VIGILÂNCIA E SEGURANÇA LTDA -ME   | 01               |
| <b>Total Geral</b>   | <b>06</b>        |

Fonte: Procuradoria Federal, IFPI, 2023.

## 2.1.3 Da Comissão de Ética

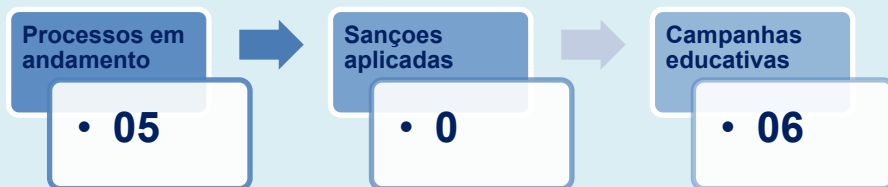

Fonte: CETIC, 2023.

A Comissão de Ética do IFPI foi instituída em 16 de setembro de 2014, pela Portaria nº 2247 GAB/REI/IFPI atendendo ao disposto no Decreto nº 1.171 de 22 de junho de 1994, que versa sobre a aprovação do Código de Ética Profissional do Servidor Público Civil do Poder Executivo Federal. A composição atual da comissão é estabelecida pelas Portarias nº 1407/2020 - GAB/REI/IFPI, de 17 de agosto de 2020 e Portaria nº 1642/2020 - GAB/REI/IFPI, de 14 de setembro de 2020, e possui a seguinte missão:

### Missão

- Promover a ética no âmbito do IFPI, socializando-a por meio de ações amparadas em valores e princípios que devem nortear a conduta de todos que nele prestam serviço, visando o equilíbrio das relações sociais e de trabalho.

A principal função da Comissão de Ética é zelar pela aplicação do Código de Ética Profissional do Servidor Público, devendo apurar, mediante

denúncia ou de ofício, condutas que possam estar em desacordo com as normas éticas estabelecidas. Além disso, atua no desenvolvimento de ações que resultem na orientação, disseminação da conduta ética e capacitação dos servidores acerca das normas e comportamentos no Instituto.

As normas de funcionamento e o rito processual são regidos pela Resolução nº 10, de 29 de setembro de 2008, da Comissão de Ética Pública da Presidência da República. A instância ética do IFPI apresenta a seguinte composição:

### COMPOSIÇÃO DA INSTÂNCIA ÉTICA

**3 titulares + 3 suplentes**

**1 Secretária Executiva**

**\*Representantes Locais**

Fonte: CETIC/2023.

Qualquer cidadão, agente público, pessoa jurídica de direito privado, associação ou entidade de classe poderá solicitar a atuação de Comissão de Ética, visando à apuração de possível infração ética imputada a agente público, de acordo com o Art. 11 do Decreto 6.029, de 1º de fevereiro de 2007.

As denúncias, dúvidas e solicitação de informações são encaminhadas para o e-mail [comissaodeetica@ifpi.edu.br](mailto:comissaodeetica@ifpi.edu.br) e pelo <https://falabr.cgu.gov.br/web/home>, plataforma integrada de acesso à informação e ouvidoria do Poder Executivo Federal; presencialmente nos horários de atendimento da Comissão ou via processo administrativo protocolado no Campus ou Reitoria.



Toda denúncia recebida pela Comissão é tratada como sigilosa e segue o rito processual disposto na resolução nº 10 - CEP de 2008. Somente após a conclusão do processo ou procedimento preliminar é que as informações do processo estarão acessíveis aos interessados (Lei nº 9.784/1999). É importante ressaltar que somente o denunciante tem acesso aos autos (art. 15, resolução nº 10/2008) ou quando o denunciante está na condição de vítima.

O calendário de sessões é disponibilizado no início do ano, via e-mail para os membros, sendo atualizado conforme a necessidade de alterações nas datas de reuniões ou sessões extraordinárias.



Conforme estabelece o artigo 6º, da Resolução Nº 10/2008: As Comissões de Ética se reunirão ordinariamente pelo menos uma vez por mês e, em caráter extraordinário por iniciativa do Presidente, dos seus membros ou do Secretário-Executivo.

Fonte: CETIC, 2023.



Em 2023, foram enviadas orientações sobre **Conflito de Interesses**, via e-mail institucional em 13/02/2023, para os ocupantes de cargo CD1 (Reitor) e CD2 (Pró-reitores e Diretores). O texto foi enviado com link para vídeo sobre Conflito de Interesses disponibilizado pela Comissão de Ética Pública (CEP) no canal do YouTube da Secretaria-Geral da Presidência, <https://www.youtube.com/watch?v=1pVwqSO1J5q>, e ainda link para informações sobre o assunto: <https://www.gov.br/planalto/pt-br/assuntos/etica-publica/noticias/2022/conflito-de-interesses-na-alta-administracao-publica>. O objetivo da campanha foi de contribuir para um ambiente de probidade no serviço público federal.



Foi vinculada cartilha, via e-mail institucional, elaborada pela CEP, destinada às altas autoridades do IFPI (CD1 e CD 2) sobre as obrigações e exigências do cargo em relação à transparência das agendas públicas por meio do preenchimento correto dos sistemas e-Agendas.

### Cartilha e-Agendas

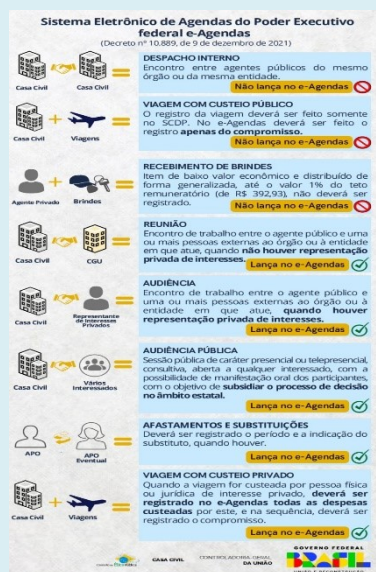

Fonte: <https://www.gov.br/planalto/pt-br/aceso-a-informacao/acoes-e-programas/governanca/etica-publica/campanhas-orientativas/2023fev-card-e-agendas-tira.pdf>

Durante o mês de junho/2023 foi realizada a campanha **“Vamos falar sobre Ética?”**, trata-se de levantamento realizado junto aos servidores do IFPI com o objetivo de receber sugestão de tema(s) para o desenvolvime

### Resultado do levantamento

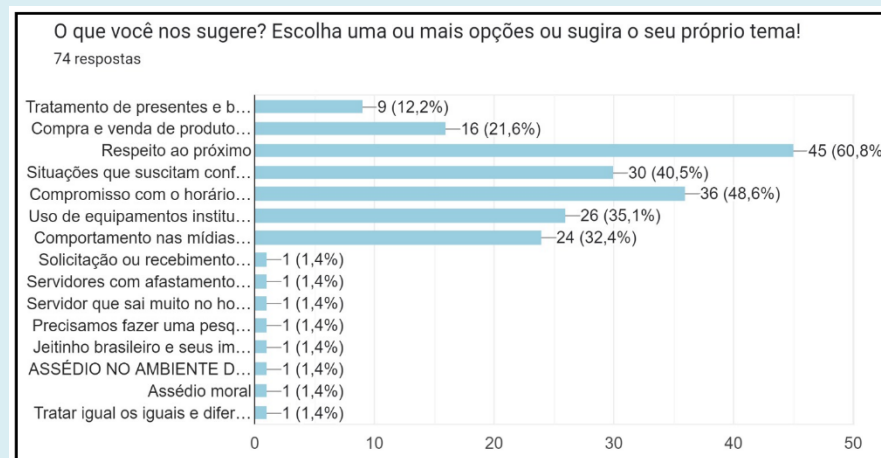

Fonte: Comissão de Ética, 2023.

O tema que teve maior votação foi **“Respeito ao próximo”** diante disso, foi vinculada a seguinte peça, via e-mail institucional:



Ao longo do ano, nos meses de fevereiro e agosto, a presidência da Comissão de Ética participou de encontros pedagógicos nos campi Teresina Zona Sul e Pio IX:



No Campus Teresina Zona Sul foi realizada palestra para os servidores do IFPI sobre o tema “**Assédio Sexual: implicações éticas no ambiente profissional**”

Em 2023 foi realizada ainda, divulgação do Código de Ética no Programa de Ambientação do IFPI para **113 novos servidores empossados**, entre técnico-administrativos e docentes, evento realizado no auditório do campus Teresina Central.

No Campus Teresina Central foi realizado divulgação do Código de Ética no Programa de Ambientação do IFPI para **113 novos servidores empossados**

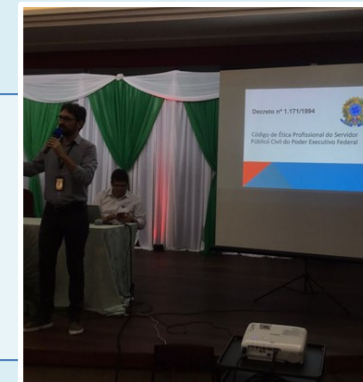

Fonte: <https://www.ifpi.edu.br/noticias/servidores-participam-de-programa-de-ambientacao-institucional-1>

No Campus Pio IX foi realizada a palestra sobre “**Ética profissional e as relações interpessoais**”



A Comissão de Ética do IFPI busca sempre por entendimentos e decisões justas, de modo que se fortaleçam as relações interpessoais, a harmonia e o respeito no âmbito da instituição.



No mês de agosto houve ainda participação no Encontro Regional do Sistema de Gestão de Ética do Poder Executivo Federal Norte/Nordeste realizado em Salvador/BA.

Fonte:  
<https://www.gov.br/planalto/pt-br/aceso-a-informacao/acoes-e-programas/governanca/etica-publica/eventos-e-cursos/eventos-e-capacitacoes/eventos-1/encontro-regional-do-sistema-de-gestao-da-etica-publica-2023-norte-nordeste>

## 2.2 Oportunidades e perspectivas

No ano de 2023 as oportunidades foram relacionadas ao período eleitoral para cargos de Diretor-Geral Campus Cocal e Campus Angical do Piauí, por motivo de substituição de gestores removidos.



Comissão Eleitoral homologa candidatura a diretor geral do Campus Cocal.

Saiba mais: <https://www.ifpi.edu.br/cocal/noticias/ifpi-fara-consulta-para-escolha-do-diretor-geral-do-campus-cocal>

<https://www.ifpi.edu.br/cocal/noticias/comissao-eleitoral-homologa-candidatura-a-diretor-geral-do-campus-cocal>

<https://www.ifpi.edu.br/cocal/noticias/publicado-resultado-preliminar-da-eleicao-para-diretor-geral-do-campus-cocal>



**ELEITO**  
Diretor-Geral do  
Campus Cocal  
PORTARIA 2124/2023 -  
GAB/REI/IFPI,  
de 29 de junho de 2023.

JOSÉ REGILMAR TEIXEIRA DA SILVA

Campus Angical divulga edital para eleição de diretor-geral

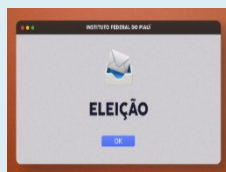

Processo de consulta será realizado em 2024, conforme alteração de cronograma.

Saiba mais: <https://www.ifpi.edu.br/angical/noticias/angical-divulga-edital-para-eleicao-de-diretor-geral>

No ano de 2023 o IFPI realizou um **Estudo de Viabilidade de Expansão de Novos Campi**. As oportunidades de expansão de novos campi do IFPI

fortalecerão as potencialidades da região e entorno, beneficiando o processo educacional e produtivo, bem como a empregabilidade, inovação e o empreendedorismo. A expectativa é para 2024 o anúncio de novas unidades.

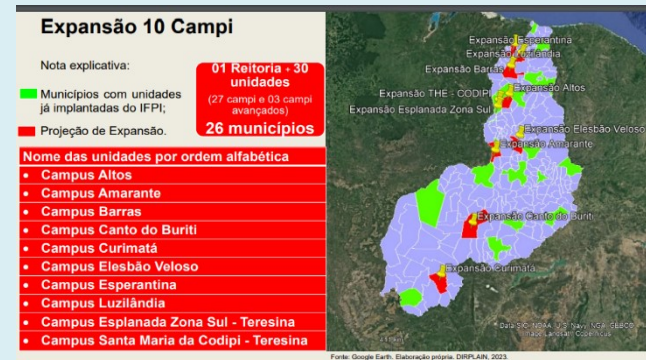

Fonte: DIRPLAIN/PRODIN, 2023.

Em 2023 iniciou as tratativas para implantação do Polo de Inovação do IFPI.

A Superintendência de Patrimônio da União (SPU) doará o imóvel no centro de Teresina para o IFPI com o intuito de instalação do Polo de Inovação do IFPI. O projeto integra a Rede Estadual de Inovação do Piauí.



Saiba mais:

<https://www.ifpi.edu.br/noticias/ifpi-participa-de-reuniao-com-spu-para-doacao-de-imovel>



O Programa de Gestão e Desempenho (PGD) é um instrumento de gestão que disciplina o desenvolvimento e a mensuração das atividades realizadas pelos seus participantes, com foco na entrega por resultados e na qualidade dos serviços prestados à sociedade.

No Instituto Federal do Piauí (IFPI) a implementação do PGD está sob responsabilidade da Comissão de Elaboração das Normas, composta por servidores da instituição. No dia 13 de dezembro de 2023 foi aprovada a [Resolução Normativa nº 190](#), que autoriza a implementação do PGD no IFPI. Saiba mais: <https://www.ifpi.edu.br/pgd>

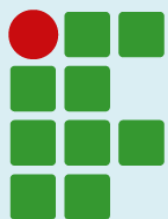

**INSTITUTO  
FEDERAL**  
Piauí

## CAPÍTULO 3

- **Governança, estratégia e desempenho**







### 3 Governança, estratégia e desempenho

Como já apresentado, no capítulo anterior, o IFPI possui uma estrutura de governança claramente descrita. A seguir são apresentadas a atuação da unidade de Auditoria Interna, as atividades de correição e apuração de ilícitos administrativos, bem como as responsabilidades. Quanto à estratégia organizacional, será apresentado o detalhamento para o exercício, enquanto o desempenho das dimensões.

#### 3.1 Atuação da unidade de auditoria interna

##### Conformidade legal

Os documentos que norteiam a atuação da AUDIN no IFPI:

| Documentos  |   |
|---|---|
|  | Art. 11 da Resolução nº 59/2021 – CONSUP (Estatuto do IFPI) <a href="https://www.ifpi.edu.br/aceso-a-informacao/institucional/estatuto-resolucao-592021.pdf">https://www.ifpi.edu.br/aceso-a-informacao/institucional/estatuto-resolucao-592021.pdf</a>                               |
|  | Arts. 11 e 12 da Resolução normativa nº 151/2022 – CONSUP (Regimento Interno Geral do IFPI) <a href="https://www.ifpi.edu.br/aceso-a-informacao/institucional/ifpiregimentointerno2022.pdf">https://www.ifpi.edu.br/aceso-a-informacao/institucional/ifpiregimentointerno2022.pdf</a> |
|  | Resolução Normativa nº 183/2023 – CONSUP (Estrutura Organizacional do IFPI) <a href="https://www.ifpi.edu.br/aceso-a-informacao/institucional/consupresolucao1832023.pdf/view">https://www.ifpi.edu.br/aceso-a-informacao/institucional/consupresolucao1832023.pdf/view</a>           |
|  | Resolução Normativa nº 183/2023 – CONSUP (Estrutura Organizacional do IFPI) <a href="https://www.ifpi.edu.br/aceso-a-informacao/institucional/consupresolucao1832023.pdf/view">https://www.ifpi.edu.br/aceso-a-informacao/institucional/consupresolucao1832023.pdf/view</a>           |

A Unidade de Auditoria Interna, a AUDIN, é o órgão de assessoramento da Instituição, com orientação normativa e supervisão técnica do Órgão de Controle Interno do Poder Executivo Federal em sua respectiva área de jurisdição, conforme assevera o art.15 do Decreto nº 3.591/2000.



Considerando que a Auditoria Interna tem como função básica fortalecer a gestão e racionalizar as ações de controle, bem como prestar apoio, no âmbito do IFPI, aos Órgãos do Sistema de Controle Interno do Poder Executivo Federal e ao Tribunal de Contas da União, respeitada a legislação pertinente.

A IN/SFC-MF nº 03, de 09 de junho de 2017, que trata do Referencial Técnico da Atividade de Auditoria Interna Governamental do Poder Executivo Federal, especifica que as atividades exercidas pela auditoria interna governamental têm como propósito aumentar e proteger o valor organizacional das instituições públicas, fornecendo atividade independente de avaliação e de consultoria.

Dentre suas atribuições, cabe à AUDIN:



elaborar o Plano Anual de Atividades da Auditoria Interna PAINT do exercício seguinte, bem como, o Relatório Anual de Atividades de Auditoria Interna (RAINT), que serão encaminhados ao Órgão ou à Unidade de Controle Interno que estiver jurisdicionado, para efeito de integração das ações de controle, conforme dispõe a Instrução Normativa- SFC nº 05, de 27 de agosto de 2021.

A Auditoria Interna insere-se no contexto de expansão e consolidação da Instituição. Na atual gestão, foram feitos os devidos ajustes na estrutura da AUDIN, separando as funções de correição, ouvidoria e assessoramento jurídico, do modo como orientado pela CGU e TCU, o que fortaleceu a Unidade, dada a especialização das funções que passaram a ser exclusivamente de auditoria. A Auditoria Interna do IFPI já possui norma definida internamente que regula a sua atuação, consolidada no [Estatuto da Auditoria Interna do IFPI](#) (Resolução nº 31/2021).

##### Demonstração dos elementos que caracterizam a independência e a objetividade da auditoria interna

Os auditores internos do IFPI são independentes das atividades que auditam, vez que podem exercer suas funções livre e objetivamente fazer julgamentos neutros e imparciais.

A condição de independência técnica da Unidade de Auditoria Interna sofreu expressivo reforço com a alteração de sua vinculação e posicionamento dentro da Instituição. A AUDIN atualmente é vinculada diretamente ao Conselho Superior do IFPI, conforme disposto na Resolução Normativa nº 183/2023, do CONSUP, que aprova a Estrutura Organizacional para o IFPI, de 17 de outubro de 2023 (já anteriormente mencionada).

A independência técnica de atuação também é assegurada pela liberdade quanto à fixação anual do escopo dos trabalhos de auditoria, ainda que a AUDIN esteja sujeita à orientação normativa e à supervisão técnica do Sistema de Controle Interno do Poder Executivo Federal. É garantido aos auditores internos do IFPI, o livre acesso às dependências da Instituição.

A Auditoria Interna evita participar diretamente da gestão, desempenhando o papel que pertence ao gestor. Neste sentido, abstém-se de elaborar procedimentos pertencentes aos auditados, cuidando, no entanto, para que os controles administrativos existam. Importa enfim dizer, que os auditores internos do IFPI buscam sempre apoiar-se em documentos e evidências que permitam convicção sobre a realidade ou a veracidade dos fatos ou situações examinadas.



## Estratégia de atuação em relação à unidade central e às unidades ou subunidades descentralizadas

O setor de Auditoria Interna do Instituto Federal de Educação, Ciência e Tecnologia do Piauí, cuja função é contribuir para o fortalecimento da Gestão, está diretamente ligado ao seu Conselho Superior, consoante o organograma da Instituição aprovado pelo Conselho Superior, por intermédio da Resolução normativa nº 183/2023- CONSUP, de 17/10/2023, encontrada no seguinte endereço eletrônico <https://www.ifpi.edu.br/ acesso-a-informacao/institucional/consupresolucao1832023.pdf/view>.

O IFPI possui uma chefe de auditoria e duas auditoras, todas lotadas na Reitoria da Instituição. A atuação da Auditoria Interna se dá de forma centralizada, na sede da Reitoria em Teresina, não existindo em sua estrutura unidades ou subunidades descentralizadas.

### Demonstração de como a área de auditoria interna está estruturada, de como é feita a escolha do titular, qual o posicionamento da unidade de auditoria na estrutura da unidade prestadora da conta

A Auditoria Interna do IFPI é composta pela chefia e demais auditores de carreira. A escolha da chefia da auditoria se dá por meio de exigências da Controladoria Geral da União, com base na Portaria nº 2.737, de 20/12/2017. A Auditoria Interna deste IFET trabalha de forma centralizada na Reitoria emitindo parecer de prestação de contas, conforme se vislumbra do §6º do art. 15 do decreto 3.591, de 06/09/2000.



### Informações sobre como se pode certificar-se de que a alta gerência toma conhecimento das recomendações feitas pela Auditoria Interna e assume, se for o caso, os riscos pela não implementação de tais recomendações

Após a realização das atividades de auditoria, os auditores emitem relatórios ao Reitor, Pró-Reitores ou Diretores Gerais, conforme o caso, a fim de cientificá-los das principais constatações e recomendações emitidas. Estes relatórios são encaminhados por meio de ofícios aos responsáveis pelos setores auditados.



No que se refere aos riscos, a Instituição, observando-se um comparativo entre a quantidade de recomendações feitas e implementadas no exercício, tem incorrido, de forma geral, nos riscos de não implementar as recomendações emitidas pela Auditoria Interna, existindo ainda forte resistência de alguns gestores em executá-las. É comum, inclusive, não haver resposta aos questionamentos realizados durante os trabalhos de auditoria ou atraso no envio de documentos e esclarecimentos solicitados pela equipe.

### Descrição da sistemática de comunicação à alta gerência, ao conselho de administração e ao comitê de auditoria, quando houver, sobre riscos considerados elevados decorrentes da não implementação das recomendações da auditoria interna pela alta gerência

Conforme referido, ao término dos trabalhos de cada auditoria são encaminhados os relatórios com os resultados dos exames para que os gestores adotem as providências necessárias à regularização das impropriedades encontradas. Após o fim dos trabalhos, a Auditoria Interna permanece à disposição dos gestores para esclarecimento de dúvidas ou proposições sempre que necessário.

Ademais, os profissionais da AUDIN são convocados, de acordo com cada caso, a participar de reuniões juntamente com os membros da administração superior a fim de tratar de temáticas relativas às fragilidades da Instituição, suscitadas, inclusive, em decorrência de relatórios de auditoria.

### Eventuais adequações na estrutura organizacional da unidade de auditoria, inclusive reposicionamento na estrutura da entidade, demonstrando os ganhos operacionais deles decorrentes

No ano de 2023, em razão da redução orçamentária, a equipe de auditoria interna do IFPI optou por participar de capacitações gratuitas, em especial, da ENAP (Escola Nacional de Administração Pública), cumprindo exigência do PAINT/2023. Acrescenta-se que todas as ações de auditoria propostas no PAINT/2023 foram executadas.

### 3.2 Atividades de correição e apuração de ilícitos administrativos

A Corregedoria do IFPI encontra-se vinculada a Controladoria Interna, nos termos da RESOLUÇÃO NORMATIVA 183/2023 – CONSUP/OSUPCOL/REI/IFPI, de 17 de outubro de 2023. E, em sua atuação, está sujeita à orientação normativa e à supervisão técnica da CGU.

Atualmente esta unidade correicional conta com um corregedor, titular da unidade, e com servidores que atuam de forma permanente como membros das Comissões de Processos Administrativos Disciplinares vinculados à Corregedoria do IFPI, atuando também nas demais atribuições ligadas à atividade de correição.

O titular da função de corregedor do IFPI é o servidor Allan Kout Lima de França, designado pela Portaria nº 709, de 14 de abril de 2021, publicada no Diário Oficial da União (DOU) em 15 de abril de 2021 e reconduzido pela Portaria nº 1.336/GAB/REI/IFPI, de 13 de abril de 2023. Ressalte-se que, para a designação e recondução do atual corregedor, fora submetida a indicação do nome para avaliação e aprovação da Controladoria Geral da União, nos termos do Capítulo IV da PORTARIA NORMATIVA CGU Nº 27, DE 11 DE OUTUBRO DE 2022, que dispõe sobre o Sistema de Correição do Poder Executivo Federal de que trata o Decreto nº 5.480, de 30 de junho de 2005, e sobre a atividade correicional nos órgãos e entidades do Poder Executivo Federal.

A competência, a organização e o funcionamento da Corregedoria do Instituto Federal de Educação, Ciência e Tecnologia do Piauí encontram-se normatizados pela [RESOLUÇÃO NORMATIVA CONSUP/OSUPCOL/REI/IFPI Nº 178](#), de 23 de agosto de 2023.

Como ações preventivas, no ano de 2023 ocorreu durante o evento VII INTEGRA/IFPI, promoveu em parceria com a Controladoria interna e o Gabinete do IFPI, uma Conferência: **“Uso Consciente das Redes Sociais”**. No evento também ocorreu uma Reunião Setorial entre a Corregedoria do IFPI e os profissionais de Serviço Social, Psicologia e Pedagogia do Instituto Federal do Piauí com o objetivo de alinhar estratégias para criação de um protocolo de prevenção e enfrentamento a situações de assédio e violência contra a mulher no âmbito da instituição.

A equipe da corregedoria e controladoria também participou de encontros pedagógicos dos Campi Angical, Teresina Zona Sul e Pio IX e da ambientação de novos servidores recém-empossados no IFPI, buscando esclarecer aos servidores do IFPI sobre legislações ligadas à atividade docente e qual o papel da Controladoria e da Corregedoria no IFPI.



Como mais uma de suas atividades preventivas, a Corregedoria do IFPI coordena e supervisiona o **Projeto REPENSAR**, que foi retomado pela PORTARIA 2932/2022 - GAB/REI/IFPI, de 31 de outubro de 2022, e que planeja debater junto a comunidade acadêmica do IFPI outro tema de relevância social e institucional.



Em 2023 o tema abordado pelo projeto foi: **“O uso consciente da internet e redes sociais”**, convidando a comunidade a refletir sobre o uso consciente da internet e redes sociais. O objetivo foi sensibilizar a comunidade acadêmica quanto à importância do uso consciente, ético e seguro das ferramentas do mundo virtual.



Fonte: Corregedoria, 2023.

Saiba mais: <https://ifpi.edu.br/repensar>.

No tocante às demandas processuais, no ano de 2023, a Corregedoria atuou em:

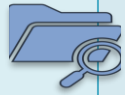

### 82 processos físicos

- 02 convertidos em processos eletrônicos para uma melhor apuração



### 87 processos eletrônicos

- 05 resultaram em Processos Administrativos Disciplinares – PAD
- 08 em celebração de Termo de Ajustamento de Consuta – TAC

Fonte: Corregedoria, 2023.

## Dos Processos Físicos

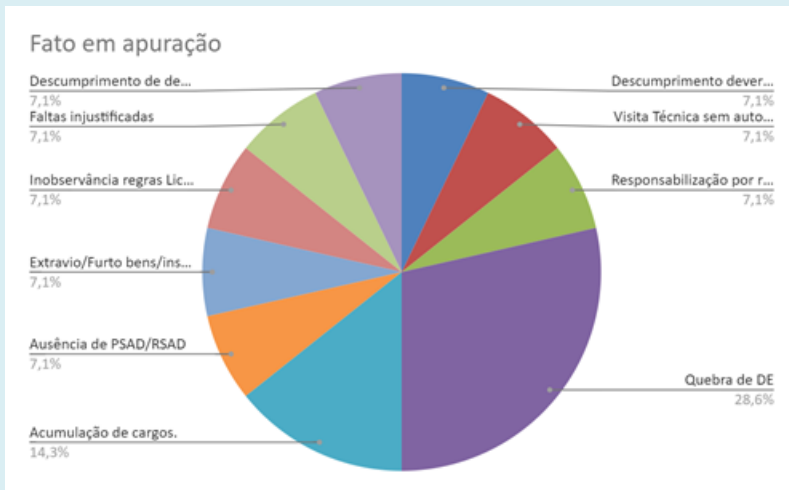

Fonte: Corregedoria, 2023.

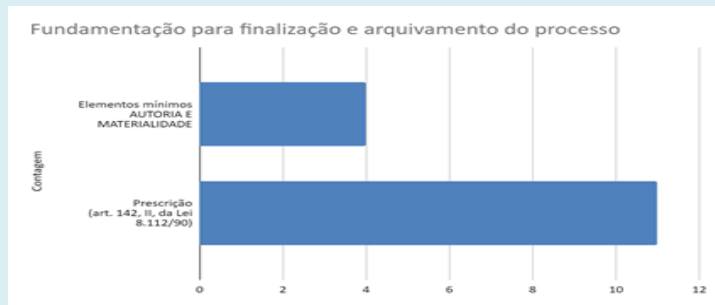

Fonte: Corregedoria, 2023.

## Dos Processos Eletrônicos

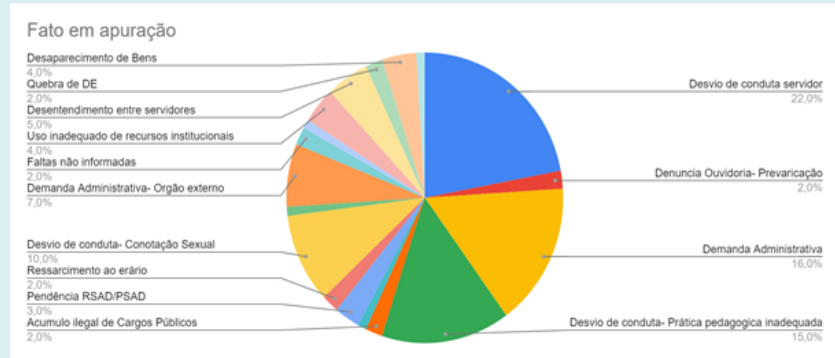

## Situação do Processo

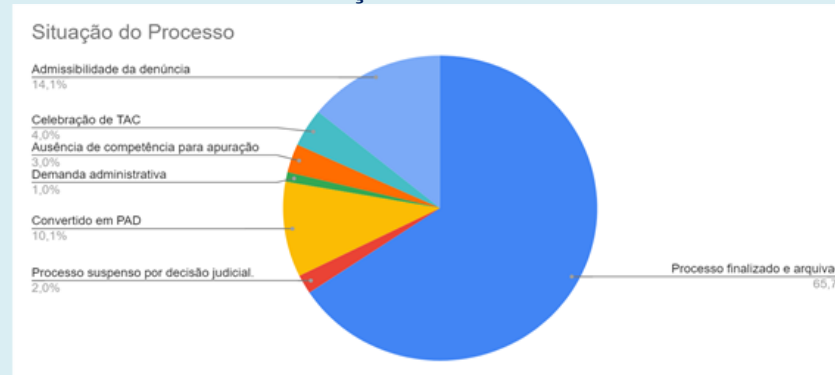

Fonte: Corregedoria, 2023.

## Dos Processos Administrativos Disciplinares (PAD's)

02 Instaurados em 2020

- Finalizado em 2023
- um deles se encontra em análise na Procuradoria Federal do IFPI e o outro resultou na demissão por abandono de cargo.

02 Instaurados em 2022

- Finalizados em 2023
- em análise pela Procuradoria Federal do IFPI.

10 Instaurados em 2023

- 06 em andamento e 04 finalizados.
- 06 (seis) encontram-se em andamento dos trabalhos pela comissão de PAD;
- 02 (dois) resultaram em celebração de Termo de ajustamento de conduta- TAC;
- 01 (um) resultou em sugestão de aposentadoria do servidor;
- 01 (um) encontra-se em análise pela Procuradoria Federal do IFPI.

Fonte: Corregedoria, 2023.

As informações relativas aos Processos Administrativos Disciplinares (PAD) instaurados no IFPI alimentam, primordialmente, o Sistema de Gestão de Processos Disciplinares e-PAD e CGU/PAD. Quanto ao e-PAD, o OFÍCIO CIRCULAR nº 224/2022/CRG-CGU, passou a tornar obrigatório o uso por todos os órgãos e entidades que o compõem o sistema de correição do poder executivo federal. No âmbito do IFPI, os citados sistemas são alimentados e administrados pela Corregedoria.

É relevante destacar que os procedimentos correccionais englobam os procedimentos disciplinares, consoante TÍTULO III da PORTARIA NORMATIVA CGU Nº 27, DE 11 DE OUTUBRO DE 2022.

### 3.3 Principais canais de comunicação com a sociedade e partes interessadas

A Diretoria de Comunicação (DIRCOM) do Instituto Federal do Piauí é o setor responsável pelo desenvolvimento de ações e ferramentas de comunicação institucional construídas sobre quatro áreas de atuação:

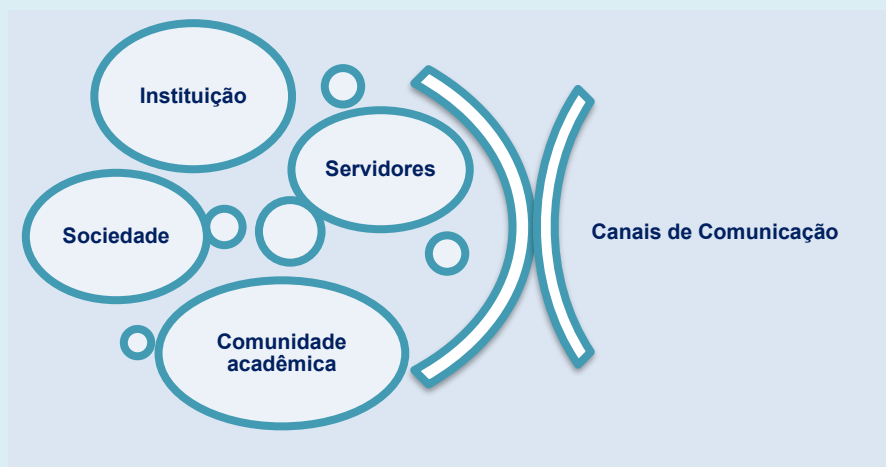

#### Redes Sociais

Para se aproximar dos seus públicos de interesse, as instituições têm nas redes sociais um importante canal de comunicação. O IFPI não é diferente e, hoje, está presente no Twitter, Instagram, Facebook, Youtube e Spotify.



Nelas, a instituição oferta conteúdo personalizado e interage com o público acompanhando as críticas, elogios, sugestões, dúvidas e denúncias. Procuramos responder todas as manifestações, seja de forma direta, após consulta aos setores da instituição, ou com indicações de como o interessado pode obter determinada informação.

Nas manifestações da sociedade por meio das redes sociais, a DIRCOM atua na triagem e encaminhamento ao setor competente na instituição, agindo diversas vezes também no retorno ao cidadão.

A DIRCOM também realiza divulgação de notícias com ações da instituição e desenvolve campanhas educativas voltadas para os seus públicos de interesse, a exemplo das campanhas temáticas, como Setembro Amarelo, Outubro Rosa, Novembro Azul, Combate ao Assédio, Integridade no Serviço Público, O Uso Consciente das Redes Sociais, Enade todas no ano de 2023.

Também foram desenvolvidos no ano de 2023, os programas **“Acontece no IFPI”** e **“Fala Estudante”** voltado para os canais digitais da Instituição com foco nos públicos de interesse tanto na divulgação de notícias com ações e projetos da instituição e experiências de estudantes em projetos de pesquisa e extensão.

#### Site do IFPI

O Portal do IFPI na internet, disponível em <https://www.ifpi.edu.br/>, traz informações sobre a instituição, estrutura, cursos, programas e projetos, parcerias, convênios, informações de interesse dos servidores, estudantes e comunidade, além de notícias com ações da instituição.

A seção “Acesso à Informação” reúne informações úteis à sociedade sobre a atuação do Instituto e que contribuem para a transparência da gestão, como dados institucionais, perguntas frequentes e informações sobre ações e programas.

Associado à comunicação interna, a página também divulga informações relevantes da instituição e trabalho dos servidores. Além de reunir documentos importantes, o site divulga eventos de interesse da



comunidade interna, livros e publicações, entrevistas e talentos desenvolvidos pelos servidores da instituição.



e-mail  
([comunicacao@ifpi.edu.br](mailto:comunicacao@ifpi.edu.br))



telefone  
(86-3131-1406)



Link Fale com o Reitor,  
<https://www.ifpi.edu.br/fale-com-o-reitor>

Saiba mais: <https://www.ifpi.edu.br/fale-com-o-reitor>

Durante o ano de 2023, o Instituto Federal do Piauí desenvolveu diversos eventos institucionais. **Segundo a DIRCOM, os principais eventos de 2023 foram:**

## Integra

- O Integra IFPI 2023 aconteceu entre dias 18 a 20 de setembro de 2023, com tema: **IFPI - Educação, Equidade e Inclusão** no campus Teresina Central. O evento teve como objetivo divulgar projetos, pesquisas e intervenções realizadas no Instituto Federal do Piauí esse ano.
- Na programação, aconteceram palestras, mini-cursos, oficinas, feiras, exposições, socialização de projetos apoiados pelos programas institucionais em formato de apresentações orais, programação cultural e reuniões setoriais com a presença de coordenadores de ensino, de pesquisa e de extensão, membros de núcleos de pesquisa, comitês e equipes pedagógicas. Servidores do IFPI de diversas áreas também estiveram reunidos em salas temáticas para avaliação e planejamento das ações desenvolvidas nos campi e Reitoria.

O Integra IFPI, que ocorre desde 2017 reúne os projetos, pesquisas e intervenções realizadas na instituição.

Saiba mais: <https://www.ifpi.edu.br/noticias/ifpi-realiza-o-integra-2023>

## Aniversário da Banda de Música

- A Banda de Música do Instituto Federal do Piauí (IFPI) **celebrou, em 2023, seu aniversário de 53 anos de atividades.** A comemoração foi marcada pelo tradicional Encontro de Bandas, no Campus Teresina Central com a participação de diversas bandas convidadas: Banda de Música do 25º Batalhão de Caçadores, Filarmônica 21 de setembro (PE), Banda Sinfônica 16 de agosto (Teresina), Banda de Música Maestro Manoel Fabiano (Batalha) e Filarmônica Juvenil Dr. Edvaldo Moita da Somut (CE).

Saiba mais: <https://www.ifpi.edu.br/noticias/banda-de-musica-do-ifpi-comemora-53-anos-com-evento-no-campus-teresina-central>

## Jogos Intercampi

- O Campus Parnaíba sediou a edição 2023 dos Jogos Intercampi do Instituto Federal do Piauí. O evento aconteceu entre os dias 28 a 31 de agosto de 2023 e reuniu cerca de 500 atletas de diversos campi da instituição que competiram nas seguintes modalidades: atletismo, handebol, futsal, voleibol, futebol, vôlei de praia e basquete.
- Os Jogos Intercampi servem como seletiva de equipes e atletas que irão representar o IFPI na etapa regional dos Jogos dos Institutos Federais.

Saiba mais: <https://www.ifpi.edu.br/noticias/parnaiba-sedia-jogos-intercampi-do-ifpi-2023>

## Projeto Novos Horizontes

- O Instituto Federal do Piauí, assinou acordo de cooperação técnica com o Tribunal de Justiça do Piauí, Secretaria Estadual de Assistência Social, Trabalho e Direitos Humanos – SASC e Secretaria Municipal de Cidadania, Assistência Social e Políticas Integradas – SEMCASPI para qualificação de adolescentes que encontram-se em cumprimento de medidas socioeducativas em Teresina através do projeto Novos Horizontes.
- No ano de 2023, 20 alunos participaram do curso de operação de microcomputadores e da oficina terapia de arte como também receberam orientações para o mercado de trabalho.

Saiba mais: <https://www.ifpi.edu.br/noticias/ifpi-realiza-parceria-com-tribunal-de-justica-do-piaui>



## IFPI realiza regularização fundiária em Teresina em parceria com DPE e Prefeitura Municipal

- O Instituto Federal do Piauí (IFPI), a Defensoria Pública do Estado do Piauí (DPE) e a Empresa Teresinense de Desenvolvimento Urbano (ETURB) firmaram acordo de cooperação técnica para regularização fundiária de mais de 300 famílias do Residencial Dandara dos Cocais, localizado na região da grande Santa Maria da Codipi, em Teresina (PI). A cooperação contou com a participação dos alunos dos Cursos de Tecnologia em Geoprocessamento e Técnico Integrado em Agrimensura, proporcionando aplicar o aprendizado adquirido de forma prática.

Saiba mais: <https://www.ifpi.edu.br/noticias/ifpi-dpe-e-eturb-discutem-acoes-para-regularizacao-fundiaria->

## Jogos Eletrônicos dos Institutos Federais

- Com uma atuação destacada, o Instituto Federal do Piauí (IFPI) foi campeão da modalidade Xadrez Arena na etapa nacional dos Jogos Eletrônicos dos Institutos Federais (eJIF), realizada de 21 a 25 de agosto. A competição contou com a participação de 91 jogadores e 68 jogadoras e ocorreu na plataforma de xadrez on-line Lichess, em cinco fases.
- O IFPI ficou em 1º lugar de um total de 25 institutos federais participantes. O resultado final por equipes levou em consideração a pontuação individual obtida pelos atletas que representaram a instituição no eJIF.

Saiba mais: <https://www.ifpi.edu.br/noticias/ifpi-e-campeao-de-xadrez-arena-nos-jogos-eletronicos-dos-institutos-federais>

## Semana de Música

- O Campus Teresina Central do Instituto Federal do Piauí sediou a VII Semana da Música do IFPI. Em 2023 o evento teve por objetivo incentivar o aprendizado e a valorização da arte musical, enfatizando a música nordestina em todas as suas expressões. Na programação, visitas, palestras e manifestações artísticas e musicais.

Saiba mais: <https://www.ifpi.edu.br/teresinacentral/noticias/setima-edicao-da-semana-de-musica-do-ifpi-movimenta-teresina-central-1>

## Projeto Repensar

- IFPI realizou o projeto repensar em 2023 com o tema “Uso consciente da internet e redes sociais.” Os campi desenvolveram diversas ações como palestras, rodas de conversas, atividades culturais.
- O Projeto Repensar do IFPI foi criado em 2019 com o objetivo de tratar de assuntos importantes para a construção do caráter e da cidadania.

Saiba mais: <https://www.ifpi.edu.br/teresinacentral/noticias/projeto-repensar-no-teresina-central-discute-uso-consciente-das-redes-sociais>

## Semana da Consciência Negra

- Em alusão ao Dia da Consciência Negra, o Instituto Federal do Piauí (IFPI) realizou a III Semana da Consciência Negra Integrada com o tema “Educação antirracista: dos marcos legais às vivências”. O evento aconteceu em rede, contando com atividade de todos os campi com atuação do Núcleo de Estudos Afro-brasileiros e Indígenas (NEABI).

Saiba mais: <https://www.ifpi.edu.br/noticias/debates-oficinas-e-exposicoes-marcam-semana-da-consciencia-negra-do-ifpi>

## Jornada de Foguetes

- Três equipes do IFPI foram campeãs na 43ª Jornada de Foguetes, que aconteceu na cidade de Barra do Piraí, Rio de Janeiro.

Saiba mais: <https://www.ifpi.edu.br/teresinacentral/noticias/ifpi-e-campeao-na-43a-jornada-de-foguetes>

## Setembro Amarelo

- Durante todo o mês de setembro os campi do IFPI realizaram atividades alusivas ao Setembro Amarelo, com palestras, rodas de conversa, exibição de filmes, etc. Durante o Integra, as atividades foram levadas para os participantes do evento no Campus Teresina Central.

Saiba mais: <https://www.ifpi.edu.br/noticias/reitoria-realiza-cine-amarelo-com-debate-sobre-consumismo>

## Jogos dos Institutos Federais do Nordeste

- Estudantes do Instituto Federal do Piauí conquistaram, nesta terça, 26, três medalhas em provas de atletismo nos Jogos do Instituto Federal (JIF) - Etapa Nordeste. A competição está acontecendo em Natal (RN), no período de 25 a 30 de setembro, com a participação de estudantes de cursos técnicos e superiores.

Saiba mais: <https://www.ifpi.edu.br/noticias/jif-nordeste-atletismo-conquista-mais-3-medalhas-e-modalidades-coletivas-chegam-as-semifinais>

## Jogos Universitários Brasileiros

- A equipe masculina de xadrez do Campus Teresina Central do Instituto Federal do Piauí conquistou o terceiro lugar nos Jogos Universitários Brasileiros (JUBs 2023) e o atleta Jeziel do Vale Vieira alcançou o terceiro lugar individual. O evento aconteceu entre os dias 09 e 13 de outubro, na cidade de Joinville – SC.

Saiba mais: <https://www.ifpi.edu.br/teresinacentral/noticias/alunos-do-teresina-central-conquistam-bronze-nos-jubs-2023>

## Jovens Embaixadores

- Igor Thiago Rodrigues Cardoso Muniz, estudante do Campus Oeiras, foi selecionado para representar o Piauí no programa Jovens Embaixadores 2024.
- Destinado a estudantes da rede pública, o programa é um intercâmbio de curta duração nos Estados Unidos.

Saiba mais: <https://www.ifpi.edu.br/noticias/estudante-do-campus-oeiras-e-selecionado-para-jovens-embaixadores-2024>

## IFPI vence concurso para selo de 15 anos de Institutos Federais

- O Ministério da Educação divulgou nesta segunda-feira, 24 de julho, o resultado do concurso de seleção do selo comemorativo dos 15 anos dos institutos federais. O selo vencedor é uma criação do servidor do Instituto Federal do Piauí (IFPI), Aureliano Machado da Silva.

Saiba mais: <https://www.ifpi.edu.br/noticias/ifpi-vence-concurso-para-selo-de-15-nos-de-institutos-federais>

## Confraternização Natalina

- Reitoria realiza confraternização e arrecadação de presentes de natal

Saiba mais: <https://www.ifpi.edu.br/noticias/reitoria-realiza-confraternizacao-natalina> e <https://www.ifpi.edu.br/noticias/ifpi-participa-de-campanhas-de-arrecadacao-de-presentes-de-natal-1>

### 3.4 Medidas para garantir a acessibilidade aos produtos, serviços e instalações

#### 3.4.1 Da acessibilidade de informações

O site do IFPI já atende ao novo modelo de identidade digital padrão do governo federal, com as principais recomendações de acessibilidade indicadas para web.

Na internet, acessibilidade refere-se principalmente às recomendações: WCAG (*World Content Accessibility Guide*) do W3C e MAG (Modelo de Acessibilidade em Governo Eletrônico).

Na parte superior do portal, existe uma barra de acessibilidade onde se encontram atalhos de navegação padronizados e a opção para alterar o contraste. As ferramentas estão disponíveis em todas as páginas do portal.

<https://www.ifpi.edu.br/acessibilidade>

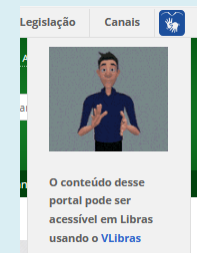

### 3.4.2 Quanto à acessibilidade de ensino

75

• bolsas de monitoria para os NAPNES.

Fonte: NAPNE/PROEN, 2023.

#### Avaliação da política de acessibilidade



O Instituto Federal do Piauí, no ano de 2023, promoveu ações com o objetivo de promover a acessibilidade, a fim de atender à política de educação inclusiva:

**PUBLICAÇÃO DE EDITAIS: (Edital de Monitoria Especial Napne para fins de acompanhar alunos com Deficiência Auditiva e Visual, Usuário de Cadeira de Rodas e Paralisia Cerebral)**

**06 editais**

- NAPNE - Campus Avançado José de Freitas
- EDITAL 1/2023 - NAPNE/JFR/DG-JOFREIT/CAJFR/CATCE/IFPI, de 31 de março de 2023
- NAPNE - Campus Pedro II
- EDITAL 7/2023 - GDG/DG-PEDROII/CAPEDII/IFPI, de 16 de maio de 2023.
- NAPNE - Campus Teresina Zona Sul
- EDITAL 5/2023 - NAPNE/DIREN/DG-TEZOSUL/CATZS/IFPI, de 2 de outubro de 2023.
- NAPNE - Campus Floriano
- EDITAL 14/2023 - GDG/DG-FLORIAN/CAFLO/IFPI, de 13 de abril de 2023.
- NAPNE - Campus Angical do Piauí
- EDITAL 40/2023 - GDG/DG-ANGICAL/CAANG/IFPI, de 12 de setembro de 2023.
- NAPNE - Campus Parnaíba
- EDITAL 12/2023 - GDG/DG-PARNAIB/CAPAR/IFPI, de 27 de abril de 2023.

Fonte: NAPNE/PROEN, 2023.

| Ação   | Metodologia   | Equipes envolvidas  |
|--|---|---|
| <b>Conversão de Adaptação de materiais didáticos de e materiais em Braille para Braille, para os alunos com cegueira acompanharem as aulas e realizarem estudos.</b> | Adaptação de materiais didáticos para os alunos com baixa visão, deficiência visual e cegueira acompanharem as aulas e realizarem estudos.<br> | PROEN e NAPNES dos Campi<br> |

| Ação   | Metodologia  | Equipes envolvidas  |
|--|--|---|
| <b>LEVANTAMENTO DE DEMANDAS</b><br>• Mapeamento e acompanhamento contínuo dos estudantes com demandas educativas específicas<br>• Contratação de serviço de apoio aos discentes com necessidade de acompanhamento educacional especializado. | Levantamento da demanda acerca de alunos que necessitam de profissionais para atendimento educacional especializado no IFPI. Planejamento técnico para contratação de serviço de apoio aos discentes com necessidade de acompanhamento educacional por meio do processo de licitação de número 23142.001721/2023-65<br><a href="https://suap.ifpi.edu.br/processo_eletronico/processo/36319/">https://suap.ifpi.edu.br/processo_eletronico/processo/36319/</a> | PROEN/ PROAD/DIGEP<br> |

| Ação                       | Metodologia  | Equipes envolvidas                                 |
|----------------------------|--|--|
| <b>FORMAÇÃO CONTINUADA</b> | <b>MESA REDONDA</b><br>Mesa redonda: Diferenças e desigualdades negociadas: um debate sobre o antirracismo e anticapacitismo no IFPI.  | NAPNE PROEN  |
| <b>INTEGRA 2023</b>        | <b>FORMAÇÃO</b><br>Avaliação da aprendizagem: apontando caminhos para uma avaliação inclusiva.<br><b>REUNIÃO SETORIAL</b><br>Reunião Setorial 1<br>Apresentação do módulo ETEP/ SUAP.<br>Reunião Setorial 2<br>Minuta da Política de Educação Especial e Inclusiva do IFPI: pontos e contrapontos.   | NAPNE PROEN<br><br>NAPNE PROEN                     |
| <b>E EVENTOS</b>           | <b>I MOSTRA ARTÍSTICA: IFPI E APAE</b> o papel das expressões artísticas na inclusão social<br><a href="https://suap.ifpi.edu.br/eventos/evento/473/">https://suap.ifpi.edu.br/eventos/evento/473/</a><br><br><b>II MOSTRA ARTÍSTICA EM ALUSÃO AO DIA MUNDIAL DO ORGULHO AUTISTA.</b><br><a href="https://suap.ifpi.edu.br/eventos/evento/712/?tab=participante1845">https://suap.ifpi.edu.br/eventos/evento/712/?tab=participante1845</a> | NAPNE Campus Parnaíba<br><br>NAPNE Campus Parnaíba |

Fonte: NAPNE, 2023.



### 3.4.3 Quanto à acessibilidade de infraestrutura

Os projetos/obras do IFPI buscam a obedecer às orientações normativas contidas na NBR 9050/2020 e consulta também a comunidade acadêmica de cada campus para verificar suas necessidades específicas.

A Diretoria de Infraestrutura busca avaliar seu projeto e orçamento com relação à acessibilidade do IFPI com sua Pró-Reitoria de Desenvolvimento Institucional (PRODIN). A acessibilidade dos campi da instituição atende aos requisitos mínimos referentes ao acesso às dependências físicas do prédio com a existência de rampa nas entradas principais, além de possuírem banheiros acessíveis, com barras de apoio, portas com dimensões e aberturas adequadas, lavatórios com altura acessível.

Com o propósito de cumprir com a norma ABNT 9050/2020, sobre acessibilidade a edificações, mobiliário, espaços e equipamentos urbanos, adequando-se satisfatoriamente aos critérios e parâmetros técnicos exigidos na mesma, os campi hoje possuem projetos de acessibilidade que contemplem as diversas formas e condições de mobilidade e de percepção do ambiente, com ou sem a ajuda de aparelhos específicos, como: próteses, aparelhos de apoio, cadeiras de rodas, bengalas de rastreamento, sistemas assistivos de audição ou qualquer outro que venha a complementar as necessidades individuais. Estamos implementando de acordo com as disponibilidades de recursos financeiros.



A obediência a norma ABNT 9050/2020 visa proporcionar à maior quantidade possível de pessoas, independentemente de idade, estatura ou limitação de mobilidade ou percepção, a utilização de maneira autônoma e segura do ambiente, edificações, mobiliário, equipamentos urbanos e elementos. Todos os espaços/edificações, mobiliários e equipamentos urbanos que vierem a ser projetados, construídos, montados ou implantados, bem como as reformas e ampliações de edificações e equipamentos urbanos, devem atender ao disposto nesta norma da ABNT para serem considerados acessíveis.

A Diretoria de Infraestrutura está em constante elaboração de projetos e adequação aos novos espaços, à medida que são criados com implementação de projetos de acessibilidade, a fim de tornar nossos campi totalmente acessíveis para todas as necessidades, que por eventualidade possam surgir, considerando que o nosso público é altamente rotativo e sempre temos adaptações a realizar. Atualmente temos todos os campi

com adaptações para acessibilidades e com projetos prontos e aguardando a sua implementação.

**No ano de 2023, o IFPI realizou a contratação de duas empresas para adaptação de das instalações físicas dos Campus de Cocal e Piri-piri.**

No Campus de Cocal foram contratados a quantia de **R\$ 284.060,00** (duzentos e oitenta e quatro mil e sessenta reais ) sob processo nº 23172.003342/2023-18.

No Campus de Piri-piri foram contratados a quantia de **R\$ 154.700,00** (cento e cinquenta e quatro mil e setecentos reais) sob o processo nº 23172.3344/2023-07.

**Previsão de conclusão: abr/2024.**

O IFPI, já propôs como prioridades os demais Campus que necessitam de adaptações no sistema coleta do MEC através da SETEC.

#### Desafios e ações futuras na acessibilidade de infraestrutura

Os **principais desafios** são obtenção de recursos junto ao MEC para implementação dos projetos em sua totalidade, haja vista que as demandas são grande.

As **ações futuras** da Diretoria de Infraestrutura consistem em executar adaptações de acessibilidade nos campi que não foram contemplados em 2023, tendo como prioridade o atendimento dos Campus Campo Maior, Pedro II e Parnaíba. As verbas foram solicitadas junto ao SETEC/MEC como prioridades com valores na ordem de R\$ 500.000,00 (quinhentos mil reais) a serem pleiteados para futuros TED durante o ano de 2024.

Fonte: Diretoria de Infraestrutura/PRODIN, 2023.

### 3.5 Carta de Serviços ao Cidadão

A Carta de Serviços ao Usuário foi regulamentada pelo Decreto nº 9.094/2017 (que revogou o Decreto nº 6.932/2009), e dispõe sobre a simplificação do atendimento prestado aos usuários dos serviços públicos, ratifica a dispensa do reconhecimento de firma e da autenticação em documentos produzidos no País e institui a Carta de Serviços ao Usuário.

Em 2023, a Carta de Serviços ao Usuário foi atualizada com **14 serviços** que se encontram publicados para consulta no sítio institucional “Menu Acesso à Informação/Ações e programas/Carta de Serviços e também no link <https://www.gov.br/pt-br/orgaos/instituto-federal-de-educacao-ciencia-e-tecnologia-do-piaui>

Ressalta-se que a Carta de Serviços é um documento dinâmico, o qual se encontra em constante atualização. Os serviços disponíveis constantes no portal do Governo Federal são:

- ✓ **Matricular-se em ações de extensão (curso, evento, projeto ou programa) do IFPI;**
- ✓ **Matricular-se em curso de Educação à Distância – Universidade Aberta / IFPI;**
- ✓ **Matricular-se em curso de Educação Profissional Técnica (Educação de Jovens e Adultos, Integrado e Subsequente) – IFPI;**
- ✓ **Matricular-se em curso de Educação Superior de Graduação (Licenciatura, Tecnologia e Bacharelado) no IFPI;**
- ✓ **Matricular-se em curso de Formação Inicial e Continuada modalidade à distância – IFPI;**
- ✓ **Matricular-se em curso de Pós-graduação;**
- ✓ **Obter diploma/certificado ou segunda via do diploma/certificado IFPI;**
- ✓ **Participar de processo seletivo para curso de educação à distância – Universidade Aberta – IFPI;**
- ✓ **Participar de processo seletivo para curso de Educação Profissional Técnica (Educação de Jovens e Adultos, Integrado e Subsequente) – IFPI;**
- ✓ **Participar de processo seletivo para curso de Formação Inicial e Continuada FIC – Modalidade à Distância – IFPI;**
- ✓ **Participar de processo seletivo para cursos de Pós-graduação;**
- ✓ **Protocolar documentos junto ao IFPI;**
- ✓ **Solicitar emissão de certificado de participação em curso ou evento de extensão;**
- ✓ **Vestibular.**

### 3.6 Conselho de Usuários

Em 2023, não houve ações referentes ao Conselho de Usuários e por orientação da CGU, aguarda-se a revisão dos atos normativos para a retomada da iniciativa.

### 3.7 Da satisfação dos solicitantes para os pedidos de informação

Ao final de cada pedido de informação é oportunizado ao solicitante o preenchimento de uma avaliação em que ele pode atribuir notas de 1 (nada satisfeito) a 5 (muito satisfeito) a duas perguntas envolvendo a qualidade e a facilidade de compreensão da resposta. Em **18,96%** das manifestações, os solicitantes responderam ao questionário, que traz os seguintes resultados:

| Pergunta  | Nota média do IFPI | Nota média do Poder Executivo Federal |
|---|--------------------|---------------------------------------|
| <b>A resposta fornecida atendeu plenamente ao seu pedido?</b> | <b>4,56</b>        | <b>4,05</b>                           |
| <b>A resposta fornecida foi de fácil compreensão?</b>         | <b>4,26</b>        | <b>4,27</b>                           |

Fonte: Painéis da CGU. Disponível em <http://painéis.cgu.gov.br/>

### 3.8 Das decisões administrativas para os pedidos de informação

O IFPI apresenta um percentual de concessão das informações, superior à média do Poder Executivo Federal, tendo deferido integralmente **92,35%** dos pedidos de acesso à informação recebidos, contra 74,85% na média do Poder Executivo Federal, conforme os dados abaixo:

| Decisão da Manifestação   | IFPI          | Governo Federal (média) |
|---|---------------|-------------------------|
| <b>Acesso Concedido</b>   | <b>92,35%</b> | <b>74,85%</b>           |
| <b>Acesso Negado</b>  | <b>2,04%</b>  | <b>7,72%</b>            |
| <b>Acesso Parcialmente Concedido</b>                            | <b>0%</b>     | <b>5,97%</b>            |
| <b>Informação Inexistente</b>                                   | <b>1,02%</b>  | <b>3,68%</b>            |
| <b>Não se trata de solicitação de informação</b>                | <b>2,04%</b>  | <b>3,19%</b>            |
| <b>Órgão não tem competência para responder sobre o assunto</b> | <b>0,51%</b>  | <b>2,20%</b>            |
| <b>Pergunta Duplicada/Repetida</b>                              | <b>2,04%</b>  | <b>2,40%</b>            |

Fonte: Painéis da CGU. Disponível em <http://painéis.cgu.gov.br/>

Verifica-se que dos 25 recursos interpostos contra as respostas da Administração, houve apenas 1 recurso para a Controladoria Geral da União (CGU), tendo permanecido, os demais recursos, em instância institucional, conforme abaixo:

| Recursos | Primeira Instância (Chefia hierárquica) | Segunda Instância (Autoridade máxima do órgão) | CGU |
|----------|---|--|-----|
| 25       | 18                                      | 5  | 2   |

Fonte: Painéis da CGU. Disponível em <http://painéis.cgu.gov.br/>

### 3.9 Das ações e resultados da Ouvidoria

A Ouvidoria do Instituto Federal do Piauí é um setor subordinado à Reitoria cujo papel se assenta na promoção e defesa dos direitos dos cidadãos a partir da viabilização da participação e do controle social assumindo um papel de extrema relevância para a valorização da cidadania, de forma a assegurar o fim público da ação administrativa.

No IFPI, a Ouvidoria atua a partir das manifestações previstas na Lei nº 13.460/2017, a saber:

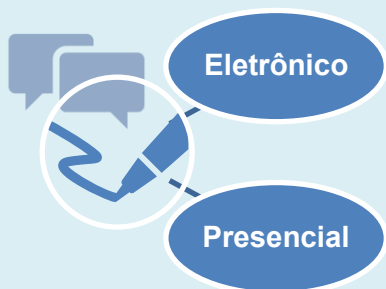
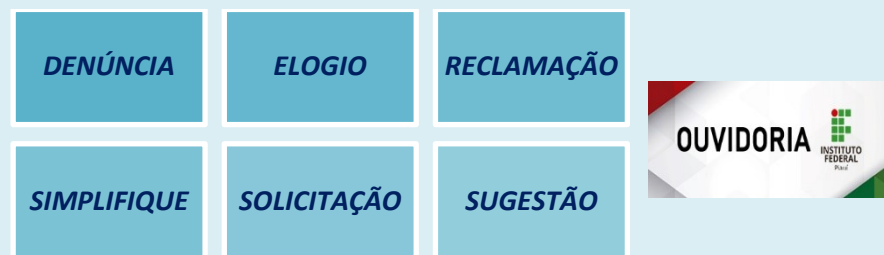

Os pedidos podem ser registrados, de forma eletrônica, por meio do Sistema FalaBr, ou presencialmente, com esclarecimento de dúvidas e disponibilização de equipamento para registro.

- Telefone: (86) 3131-1407

- E-mail: [ouvidoria@ifpi.edu.br](mailto:ouvidoria@ifpi.edu.br)
- Presencial: Avenida Jânio Quadros, 330, Santa Isabel, Teresina/PI, CEP 64.059-430.

Saiba mais sobre a Ouvidoria do IFPI: <https://www.ifpi.edu.br/ouvidoria>

### Atendimento pelo FALABR



Fonte: <https://falabr.cgu.gov.br/web/home>



### Atendimento presencial

- de segunda a sexta-feira
- das 08h às 12 e de 13h às 17h

Acesse a página da ouvidoria do IFPI: <https://www.ifpi.edu.br/ouvidoria>  
 Acesse a página do Serviço de Informação ao Cidadão do IFPI: <https://www.ifpi.edu.br/acesso-a-informacao/sic>.

No ano de 2023, a Ouvidoria analisou e respondeu **211 (duzentos e onze) manifestações** distribuídas por tipo.







Fonte: Painéis da CGU. Disponível em <http://paineis.cgu.gov.br/>.

### 3.9.1 Do tratamento das denúncias

A partir da comunicação/denúncia, a Ouvidoria procede à análise preliminar em que se limita a identificar os requisitos exigidos para remessa da manifestação ao órgão de apuração.

Os principais requisitos a serem verificados na análise preliminar de ouvidoria são:

I - referir-se a matéria de competência da instituição da qual a ouvidoria faz parte;

II - ser redigida com suficiente clareza, de maneira inteligível;

III - conter informações sobre: o fato; a autoria; as circunstâncias; os valores envolvidos; os elementos de convicção (elementos consistentes e detalhados que confirmam pressupostos de veracidade das alegações e justifiquem a apuração).

IV - Se for denúncia sobre conduta, esta deve se referir a servidor público”.

Caso estes requisitos sejam preenchidos, tramita-se a manifestação ao órgão de apuração do IFPI – Corregedoria. A manifestação é encerrada quando a Corregedoria emite o parecer quanto ao juízo de admissibilidade da denúncia/comunicação.

Caso os requisitos exigidos não sejam apresentados na manifestação inicial, solicita-se a complementação de dados (se identificado o manifestante) ou o devido arquivamento quando não é possível a complementação de dados.

Excepcionalmente, dada a gravidade da comunicação/denúncia, o processo administrativo poderá ser autuado sem a potencial autoria. A apuração das denúncias é realizada pela Controladoria Interna e Corregedoria.

Fonte: Ouvidoria, 2023.

### 3.9.2 Da identidade do denunciante

A Ouvidoria adota a proteção da identidade do/a denunciante como premissa dos seus trabalhos. As duas únicas hipóteses para divulgação da identidade do/a denunciante são: determinação judicial e autorização expressa do/a próprio/a denunciante.



Sendo assim, as denúncias somente são encaminhadas às unidades do IFPI após passarem pelo processo de análise e pseudoanonimização dos elementos óbvios de identificação eventualmente presentes no corpo do texto, documentos e anexos da manifestação.

### 3.9.3 Dos pedidos de informação

No ano de 2023, a Ouvidoria analisou e respondeu **196** (cento e noventa e seis) pedidos de informação, conforme detalhamento a seguir.



Fonte: Painéis da CGU. Disponível em <http://paineis.cgu.gov.br/>.

### 3.9.4 Do tempo de resposta

Atenta aos princípios que regem a Administração Pública, especialmente no que tange à celeridade, a Ouvidoria procedeu à política de respostas em um tempo médio de resposta de **9,28 dias**.

| Tipo de demanda            | Tempo médio de resposta do IFPI em 2022 | Tempo médio de resposta do Poder Executivo Federal em 2022 |
|----------------------------|---|--|
| Manifestações de Ouvidoria | 10,59                                   | 18,47  |
| Acesso à Informação        | 9,28                                    | 12,70  |

Fonte: Painéis da CGU. Disponível em <http://paineis.cgu.gov.br/>.

Comparando-se com as médias nacionais, observa-se que a Ouvidoria do IFPI proporcionou aos seus usuários, em 2023, uma resposta mais rápida conseguindo reduzir os prazos de resposta para as manifestações de ouvidoria e os pedidos de acesso à informação. Tais resultados foram obtidos a partir da continuidade de três ações principais:

- Prioritariamente, quando possível, a própria Ouvidoria responde às manifestações utilizando-se de consultas aos sistemas do IFPI e site institucional, encaminhando os pedidos aos setores apenas quando as informações não estão disponíveis de imediato;
- Nos casos em que é necessária a resposta de outro setor, o processo é autuado no PEN-SUAP, encaminhado e acompanhado, diariamente, pela Ouvidoria;
- O prazo de resposta adotado, para atendimento das manifestações e pedidos de informação, pelos setores demandados foi reduzido para 10 (dez) dias e o monitoramento do seu cumprimento é realizado por meio de contatos por e-mail, telefone e/ou whats app.

### 3.9.5 Do cumprimento dos prazos da Lei de Acesso à Informação

Conforme os dados obtidos abaixo, em 2023, cumpriu o prazo de resposta em **98,47%** dos pedidos de informação e **100%** das manifestações de ouvidoria.

| Tipo                      | Prazo              | IFPI   | Governo Federal |
|---------------------------|--------------------|--------|-----------------|
| Pedido de Informação      | Dentro do prazo    | 98,47% | 97,94%          |
|                           | Fora do prazo      | 1,53%  | 2,06%           |
|                           | Uso de prorrogação | 5,61%  | 13,05%          |
| Manifestação de Ouvidoria | Dentro do prazo    | 100%   | 92%             |
|                           | Fora do prazo      | 0%     | 8%              |

Fonte: Painéis da CGU. Disponível em <http://painéis.cgu.gov.br/>

### 3.9.6 Mecanismos de transparência das informações relevantes sobre a atuação da unidade

Com as ações contínuas de monitoramento da LAI realizadas em 2023, o IFPI seguiu avançando para a manutenção do cumprimento de 100% da transparência ativa. A autoridade de monitoramento da LAI buscou realizar o constante monitoramento com base no “Guia de Transparência Ativa para os órgãos e entidades do Poder Executivo Federal” publicado pela Controladoria Geral da União (CGU), bem como oficiando setores quanto ao processo de publicação e atualização das informações constantes no site institucional.

Em novembro de 2023, o instrumento de controle da Transparência Ativa foi respondido e atualizado no site da CGU com vistas a manter 100% dos itens como cumpridos. Verifica-se que os indicadores de transparência ativa se mantiveram em 100% como pode se verificar abaixo:

| Período | Itens cumpridos | Itens parcialmente cumpridos | Itens não cumpridos |
|---------|-----------------|------------------------------|---------------------|
| 2023    | 49              | 0                            | 0                   |

Fonte: Painéis da CGU. Disponível em <http://painéis.cgu.gov.br/>

### 3.9.7 Plano de Maturidade da Ouvidoria do IFPI

#### O modelo de maturidade da Ouvidoria (MMOuP)

- responde à necessidade de dotar as ouvidorias públicas de instrumentos de referência para o desenvolvimento institucional coordenados para a ampliação dos processos de integração entre as unidades e de criação de um ambiente de segurança jurídica ao administrado em suas interações com o Estado.

São quatro as dimensões do MMOuP:

**Dimensão Estruturante:** dimensão que agrega aspectos gerais sobre infraestrutura, planejamento, gestão de pessoas e garantias do titular da unidade de ouvidoria;

**Dimensão Essencial:** dimensão eminentemente voltada à aferição da maturidade dos processos da ouvidoria, tais como aqueles relacionados ao tratamento de manifestações ou à governança de serviços da instituição à qual a unidade de ouvidoria está vinculada;

**Dimensão Prospectiva:** dimensão voltada à aferição da maturidade dos projetos levados a cabo pela ouvidoria, em especial aqueles que buscam, de forma ativa ou proativa, informações úteis à gestão junto aos usuários de serviços públicos;

**Dimensão Específica:** dimensão modular, a ser desenvolvida de acordo com as características específicas de um determinado conjunto de unidades de ouvidoria, com vistas a aferir a maturidade das capacidades necessárias à execução de atividades específicas, a exemplo da atuação como órgão central de rede ou sistema.

| TABELA DE EQUIVALÊNCIAS |                |
|-------------------------|----------------|
| <b>Otimizado</b>        | nMMOuP = 4     |
| <b>Sustentado</b>       | 3 ≤ nMMOuP < 4 |
| <b>Básico</b>           | 2 ≤ nMMOuP < 3 |
| <b>Limitado</b>         | nMMOuP < 2     |

Fonte: Modelo de Maturidade em Ouvidoria Pública - CGU, 2023.

A autoavaliação de diagnóstico do IFPI foi realizada em 2021. Os resultados foram:

| Dimensão  | Objetivo  | Média do Diagnóstico | Média dos níveis Alvo |
|---|---|----------------------|-----------------------|
| Estruturante                                      | Institucionalidade                              | 3                    | 3                     |
|   | Capacidades e garantias da equipe               | 2,2                  | 3,2                   |
|   | Capacidades e garantias do Titular da Ouvidoria | 3,5                  | 3,75                  |
|   | Planejamento e gestão eficiente                 | 1,8                  | 2,25                  |
|   | Infraestrutura e acessibilidade                 | 3,6                  | 3,6                   |
| Essencial   | Governança de serviços                          | 2                    | 3                     |
|   | Transparência e prestação de contas             | 2,33                 | 3                     |
|   | Processos essenciais                            | 2,66                 | 3,11                  |
|   | Gestão estratégica de informações               | 2,75                 | 3                     |
| Prospectiva                                       | Busca ativa de informações                      | 2,5                  | 2,5                   |
|   | Conselho de usuários                            | 2                    | 3,66                  |
|   | Articulação interinstitucional                  | 3,5                  | 3,5                   |
| <b>Maturidade da Unidade de Ouvidoria do IFPI</b> |   | <b>2,65</b>          | <b>3,13</b>           |

Fonte: Ouvidoria, 2023.

Desde então, a Ouvidoria tem trabalhado no sentido de implementar o plano de ação proposto. Em 2023, foram elaborados e aprovados o regulamento da Ouvidoria e o Código de ética dos servidores da Ouvidoria do IFPI. Além disso, o regulamento do Serviço de Informação ao Cidadão também foi elaborado e encaminhado para aprovação pelo CONSUP/IFPI.

### 3.10 Perfil integrado de governança

Quanto ao Acórdão 588/2018-TCU, o IFPI está acompanhando os resultados do levantamento sobre o Perfil Integrado de Governança Pública, Governança e Gestão de Pessoas, Tecnologia da Informação e Contratações. Desde 2017 o IFPI participa dos levantamentos.

O desempenho do IFPI nos anos de 2017 a 2021 apresentam um crescimento e amadurecimentos nos processos de gestão. Contudo, cabe destacar e lembrar que nos anos de 2017 e 2018, alguns itens do

levantamento foram respondidos de forma equivocada, por falha de interpretação, no qual resultou o viés de dados da pesquisa. Como aprendizado contínuo, alguns dados nos sinalizaram para a necessidade de melhoria de nossas ações.

O último Ciclo avaliado foi em 2021, que após o esforço coletivo de análise e correta interpretação dos itens, o IFPI obteve resultados expressivos, atingindo nova categorização para o **nível intermediário e aprimorado**. Não ocorreu a avaliação do Ciclo 2022 e também no Ciclo 2023. E conforme direcionamentos do TCU o levantamento estava passando por reestruturação para ser aplicado em 2024.

#### Resultados do Ciclo 2021

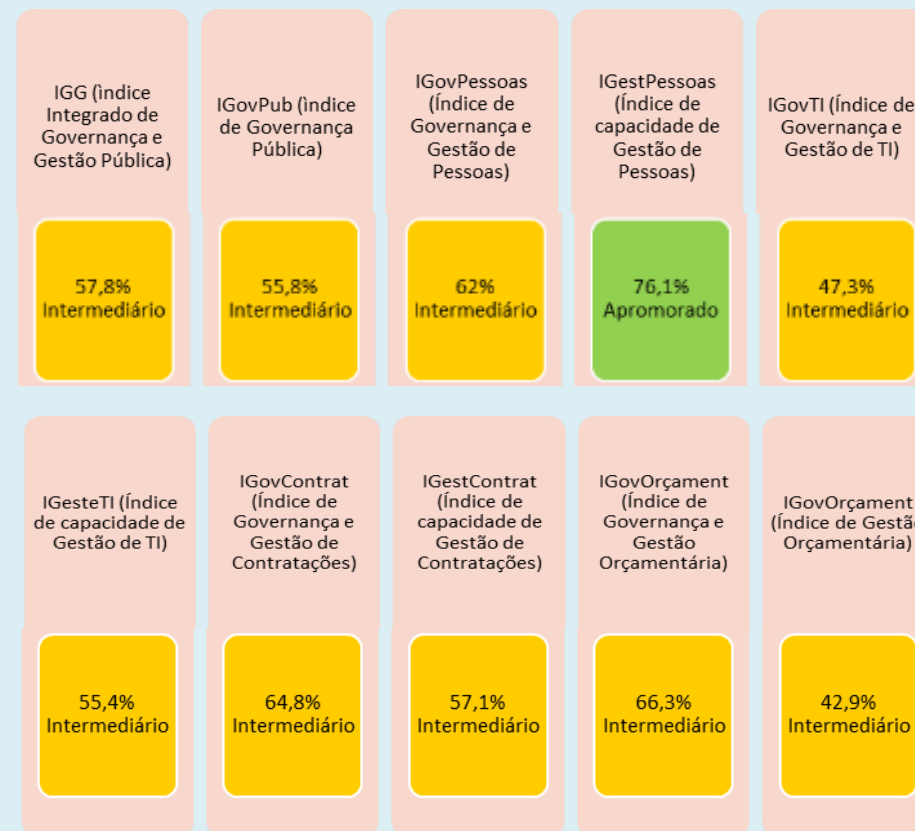

Fonte: DIRPLAIN/PRODIN, adaptado, conforme resultados 2021 TCU.



### 3.11 Planejamento Estratégico do IFPI



O Planejamento Estratégico do IFPI está fundamentado no Plano de Desenvolvimento Institucional (PDI), com vigência de 2020 a 2024, disponível no link <https://www.ifpi.edu.br/aceso-a-informacao/transparencia-e-prestacao-de-contas/informacoes/a/objetivos-e-metas>.

O PDI foi aprovado por meio da Resolução nº 9, do CONSUP, de 17 de fevereiro de 2020. A estrutura do documento seguiu as orientações de conteúdo, previstas em normativos vigentes.

#### 3.11.1 Mapa Estratégico

O Mapa Estratégico possibilita a representação visual de causa e efeito entre os componentes da estratégia, bem como comunica a estratégia de negócio e a Governança Corporativa.

O Mapa Estratégico do IFPI apresenta a missão, visão de futuro e valores, está dividido em 04 perspectivas e, ao todo, possui **23 objetivos estratégicos**.

Saiba mais: <https://www.ifpi.edu.br/aceso-a-informacao/transparencia-e-prestacao-de-contas/informacoes/a/objetivos-e-metas-mapa-estrategico>

#### 3.11.2 Descrição dos objetivos, iniciativas e planos de ação

Desde o exercício de 2018, o IFPI utiliza o software público GEPLANES. Para o exercício de 2023, foram cadastradas:



Fonte: DIRPLAIN/PRODIN, dez/2023.

### Perfil das Iniciativas cadastradas – Exercício 2023

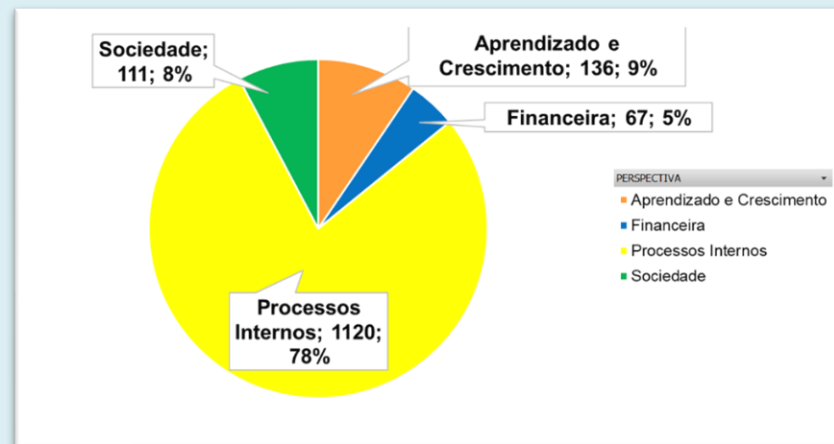

Fonte: DIRPLAIN/PRODIN, dez/2023.

#### Detalhamento das iniciativas 2023 por perspectiva:



Fonte: DIRPLAIN/PRODIN, dez/2023.

Detalhamento dos **23 objetivos estratégicos** para o Exercício de 2023:

| PERSPECTIVA                      | CÓDIGO OBJETIVO ESTRATÉGICO | DESCRIÇÃO OBJETIVO  |
|----------------------------------|-----------------------------|---|
| <b>Financeira</b>                | F.01                        | Otimizar o uso de recursos orçamentários e financeiros de cada exercício.                                   |
| <b>Processos Internos</b>        | PI.01                       | Otimizar a oferta de vagas e cursos (ensino, pós-graduação e extensão).                                     |
|                                  | PI.02                       | Fortalecer a efetividade de contratações de bens e serviços.  |
|                                  | PI.03                       | Controlar e avaliar os indicadores educacionais e institucionais.   |
|                                  | PI.04                       | Fomentar cursos de mestrado e doutorado institucionais, MINTER e DINTER.                                    |
|                                  | PI.05                       | Fortalecer a gestão participativa, estrutura de governança e <i>compliance</i> .                            |
|                                  | PI.06                       | Incentivar a responsabilidade socioambiental.   |
|                                  | PI.07                       | Otimizar projetos de infraestrutura com a racionalização de espaços físicos e equipamentos.                 |
|                                  | PI.08                       | Incentivar a produção intelectual, propriedade intelectual, Inovação e o empreendedorismo.                  |
|                                  | PI.09                       | Incentivar núcleo de estudos, grupos de pesquisas e grupos de extensão.                                     |
|                                  | PI.10                       | Aperfeiçoar processos internos e normativos.  |
|                                  | PI.11                       | Fortalecer a política de assistência estudantil (programas universais e vulnerabilidade social).            |
|                                  | PI.12                       | Incentivar projetos de extensão (eventos e visitas técnicas).   |
|                                  | PI.13                       | Assegurar o redimensionamento do acervo bibliográfico (físico e digital).                                   |
|                                  | PI.14                       | Promover acordos/parcerias/convênios nacionais, regionais e locais.   |
|                                  | PI.15                       | Promover ações de internacionalização.  |
|                                  | PI.16                       | Assegurar a permanência e o êxito.  |
|                                  | PI.17                       | Fortalecer política de estágio.   |
|                                  | PI.18                       | Criar condições físicas, ambientais e materiais para pessoas com deficiência.                               |
| <b>Sociedade</b>                 | S.01                        | Fortalecer a identidade institucional.  |
|                                  | S.02                        | Contribuir para o arranjo produtivo, desenvolvimento local e regional, respeitando sujeitos e diversidades. |
| <b>Aprendizado e Crescimento</b> | AC.01.CapH.01               | Fortalecer competências, capacitação e desenvolvimento dos servidores.                                      |
|                                  | AC.02.CapI.01               | Fortalecer a infraestrutura de Tecnologia da Informação (bens e serviços).                                  |

Fonte: DIRPLAIN/PRODIN, 2023.

Saiba mais:

<https://www.ifpi.edu.br/aceso-a-informacao/transparencia-e-prestacao-de-contas/informacoes/a/objetivos-e-metas>

O Planejamento é realizado pelos Grupos: Reitoria (G1-G5) e dos Campi (G6).

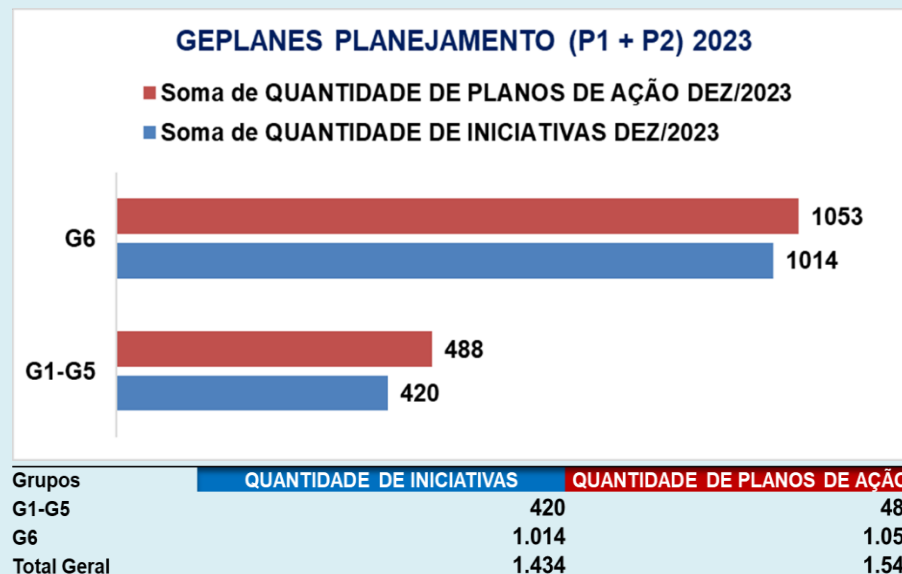

Fonte: DIRPLAIN/PRODIN, Dez/2023.

## PERFIL DO PLANEJAMENTO (P1 + P2) - QUANTIDADE DE INICIATIVAS POR OBJETIVO ESTRATÉGICO 2023

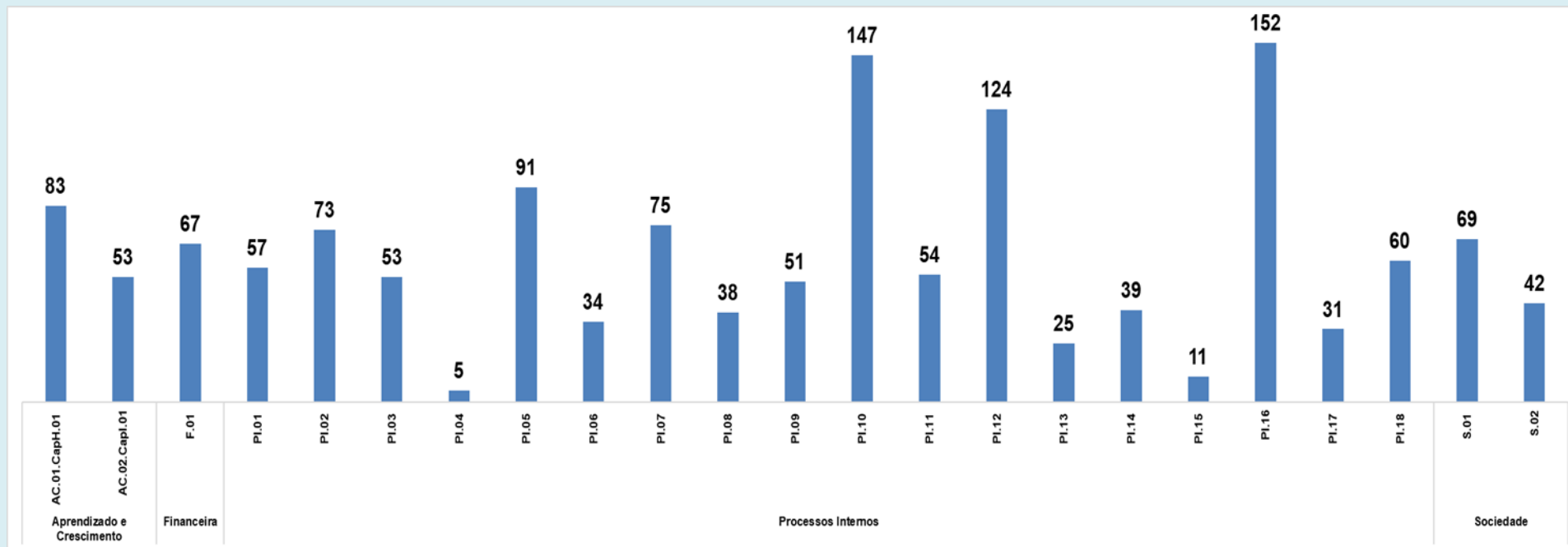

Fonte: DIRPLAIN/PRODIN, Dez/2023.

No final do exercício, dos **1.541 Planos de Ação** cadastrados, **77% dos planos de ação foram concluídos**, 15% permaneceram “em andamento” e 8% permaneceram “planejado”.

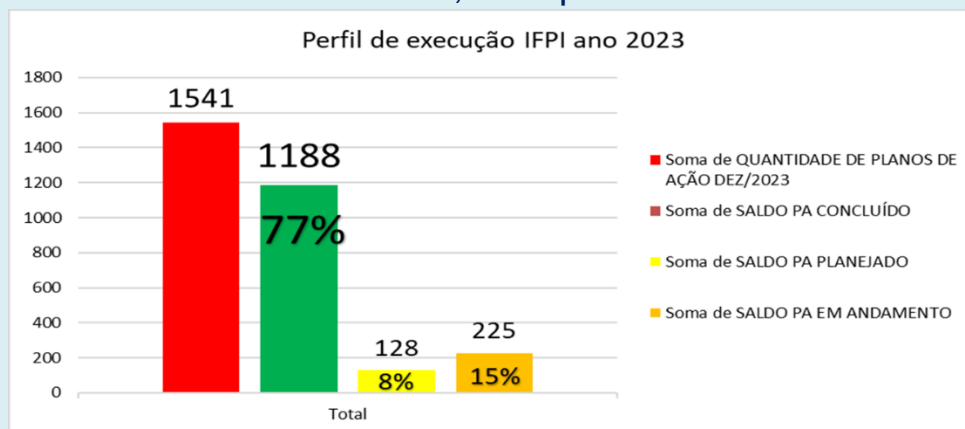

| Soma de QUANTIDADE DE PLANOS DE AÇÃO DEZ/2023 | Soma de SALDO PA CONCLUÍDO | Soma de SALDO PA PLANEJADO | Soma de SALDO PA EM ANDAMENTO |
|---|----------------------------|----------------------------|-------------------------------|
| 1541  | 1188                       | 128                        | 225                           |
|   | 77%                        | 8%                         | 15%                           |

Fonte: DIRPLAIN/PRODIN, dez/2023.



Os status “em andamento” e “planejado” foram justificados.

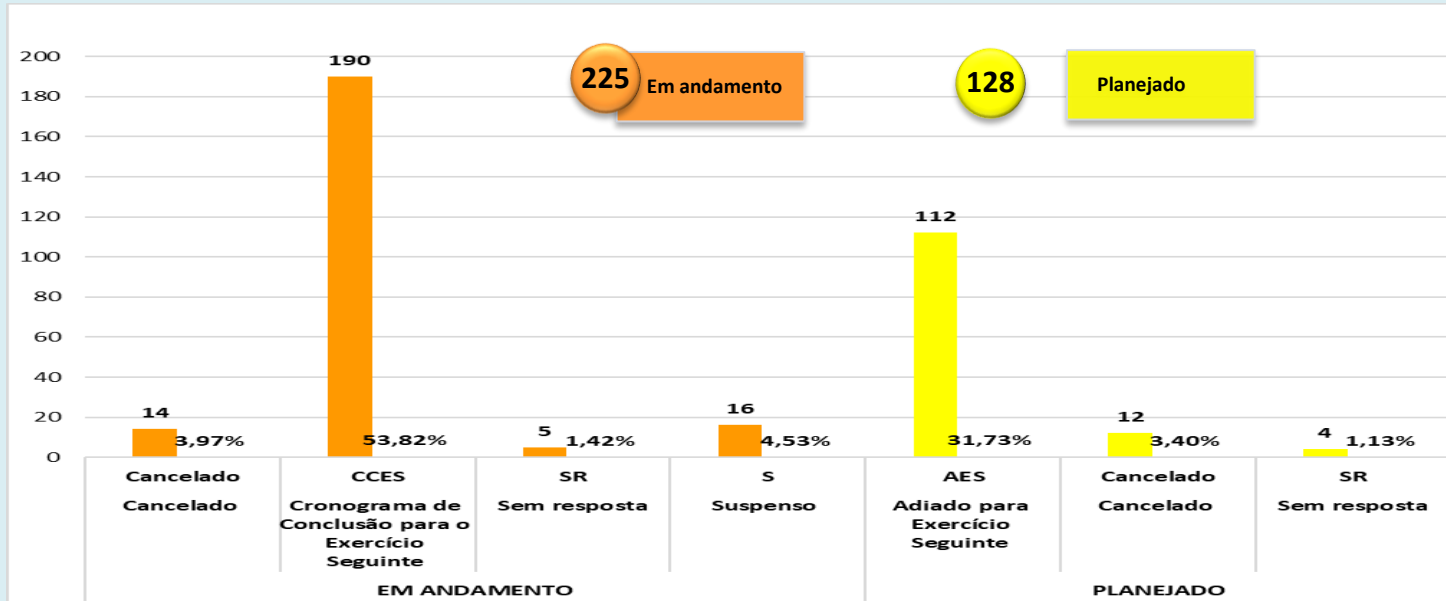

**Resultado**

**53,82% CCES**

**31,73% AES**

As justificativas apresentadas ocorrem por fatores internos e externos.

| STATUS             | SIGNIFICADO                                       | JUSTIFICATIVA | Soma de QUANT. PLANOS DE AÇÃO | Soma de QUANT. PLANOS DE AÇÃO2 |
|--------------------|---|---------------|-------------------------------|--------------------------------|
| EM ANDAMENTO       | Cancelado   | Cancelado     | 14                            | 3,97%                          |
|                    | Cronograma de Conclusão para o Exercício Seguinte | CCES          | 190                           | 53,82%                         |
|                    | Sem resposta                                      | SR            | 5                             | 1,42%                          |
|                    | Suspensão   | S             | 16                            | 4,53%                          |
| PLANEJADO          | Adiado para Exercício Seguinte                    | AES           | 112                           | 31,73%                         |
|                    | Cancelado   | Cancelado     | 12                            | 3,40%                          |
|                    | Sem resposta                                      | SR            | 4                             | 1,13%                          |
| <b>Total Geral</b> |   |               | <b>353</b>                    | <b>100,00%</b>                 |

| JUSTIFICATIVA | Descrição Justificativa                             | STATUS: EM ANDAMENTO |             | STATUS: PLANEJADO |             | TOTAL      |             |
|---------------|---|----------------------|-------------|-------------------|-------------|------------|-------------|
|               |   | Quantidade           | %           | Quantidade        | %           | Quantidade | %           |
| J1            | Aguardando resolução de pendências                  | 36                   | 16%         | 11                | 9%          | 47         | 13%         |
| J2            | Alteração de calendário de planejamento/execução    | 80                   | 36%         | 25                | 20%         | 105        | 30%         |
| J3            | Calendário acadêmico                                | 6                    | 3%          | 0                 | 0%          | 6          | 2%          |
| J4            | Financeiro  | 9                    | 4%          | 11                | 9%          | 20         | 6%          |
| J5            | Mudança da legislação ou normativos                 | 1                    | 0%          | 1                 | 1%          | 2          | 1%          |
| J6            | Orçamento   | 43                   | 19%         | 57                | 45%         | 100        | 28%         |
| J7            | Redefinição de estratégias                          | 36                   | 16%         | 17                | 13%         | 53         | 15%         |
| J8            | J8 - Outros   | 9                    | 4%          | 2                 | 2%          | 11         | 3%          |
| J9            | SR (Sem Resposta) - Sem manifestação do responsável | 5                    | 2%          | 4                 | 3%          | 9          | 3%          |
| <b>TOTAL</b>  |   | <b>225</b>           | <b>100%</b> | <b>128</b>        | <b>100%</b> | <b>353</b> | <b>100%</b> |

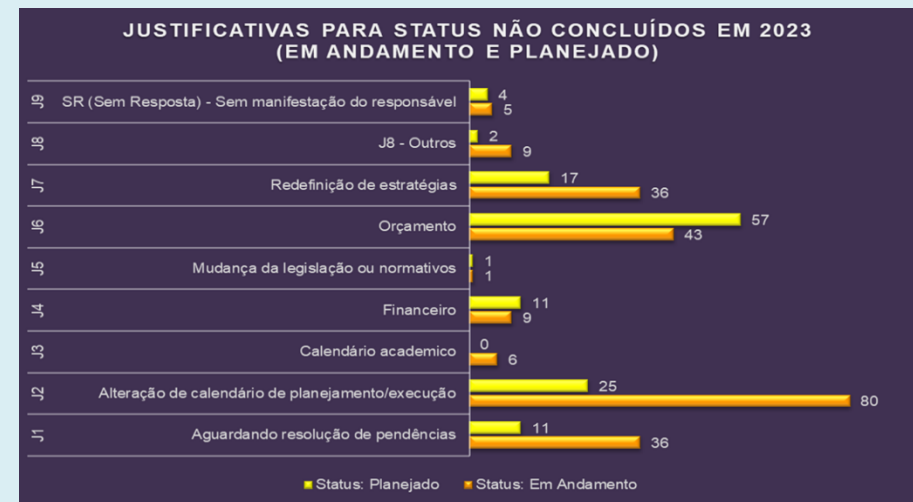

Saiba mais: <https://www.ifpi.edu.br/acesso-a-informacao/transparencia-e-prestacao-de-contas/informacoes/a/objetivos-e-metas-mapa-estrategico>

<https://www.ifpi.edu.br/area-do-servidor/geplanes/relatorios>

Saiba mais: <http://libra.ifpi.edu.br/area-do-servidor/geplanes/relatorios>

### 3.11.3 Indicadores institucionais

No ano de 2022, a Diretoria de Planejamento Institucional (DIRPLAIN) iniciou a implantação do plataforma ForPDI, SUAP-módulo Desenvolvimento Institucional e o Sistema de Monitor SETEC/MEC.

| Plataforma ForPDI  | Módulo SUAP – DESENVOLVIMENTO INSTITUCIONAL   |
|--|---|
| <ul style="list-style-type: none"><li>A previsão é que em 2024 ocorra a reestruturação do PDI e a devida formatação no ForPDI.</li></ul> | <ul style="list-style-type: none"><li>Em 2022 iniciou a configuração do Farol de desempenho para registro e controle de indicadores institucionais. Algumas pendências de configuração do sistema ainda persistem e aguardam resolução para a completa implantação.</li></ul> |

### Sistema Monitor SETEC/MEC

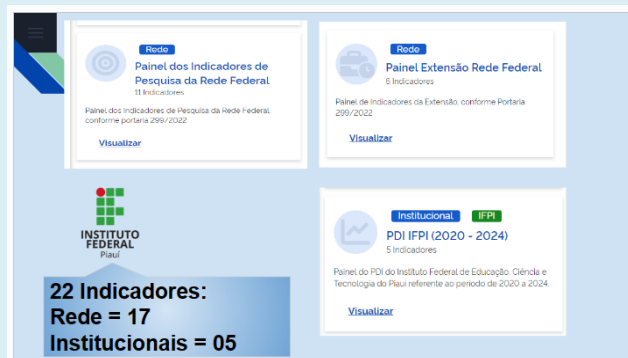

Os dados foram lançados e publicados exercício 2022 e 2023 (2023.1 e 2023.2):

[Indicadores de Rede - Pesquisa \(Sistema Monitor SETEC/MEC\)](#)

[Indicadores de Rede - Extensão \(Sistema Monitor SETEC/MEC\)](#)

[Indicadores Institucionais PDI \(Sistema Monitor SETEC/MEC\)](#)

Nota explicativa para os dados de 2023.2 = acumulado do ano de 2023 (2023.1 e 2023.2).

### Principais desafios e ações futuras

Implantar o controle de indicadores e a segurança de dados e informações com limitação de recursos hardware e softwares apropriados.

### 3.12 Da alocação de recursos

O detalhamento da alocação de recurso é realizado no capítulo de informações orçamentárias, financeiras e contábeis.

### 3.13 Resultados e desempenhos da Gestão

Serão apresentadas 3 (três) dimensões dos macroprocessos finalísticos: Ensino, Pesquisa, Pós-Graduação e Inovação e Extensão e a demonstração da eficiência e conformidade para a Gestão Orçamentária e Financeira, Gestão de Pessoas, Gestão de Licitações e Contratos, Gestão Patrimonial e Infraestrutura, Gestão da Tecnologia da Informação, Gestão de Custos e Sustentabilidade Ambiental.

#### 3.13.1 Dimensão ENSINO

Em observância às determinações legais e à missão institucional, o IFPI é uma instituição de ensino com características pluricurricular e multicampi, que tem por finalidade a oferta de educação profissional e tecnológica nas diferentes formas e modalidades de ensino.

Para tanto, oferta cursos de nível médio integrado, concomitante e subsequente, educação de jovens e adultos, cursos superiores de tecnologia, licenciatura e bacharelado e de formação inicial e continuada de trabalhadores, objetivando a capacitação, o aperfeiçoamento, a especialização e a atualização de profissionais, em todos os níveis de escolaridade, nas áreas da educação profissional e tecnológica, na perspectiva do desenvolvimento social e econômico do Piauí e da região Nordeste do Brasil.

#### Macroprocessos

Há um esforço contínuo para a consecução e obtenção dos resultados esperados, de forma que cada macroprocesso promova o alcance dos objetivos e missão institucionais.

#### Resultados alcançados frente aos objetivos estratégicos:

No exercício de 2023, foram cadastradas **68 iniciativas** e **86 planos de ação**, no Sistema de Planejamento Estratégico, GEPLANES 2023.

Como resultado, Status concluídos (59) e Saldos com justificativas: Em Andamento (15) e Planejado (12). Para consultar o detalhamento dos Planos de Ação, acesse o link: <http://www.ifpi.edu.br/area-do-servidor/geplanes/relatorios>

## Oferta de Vagas/Cursos

**Ingresso**

|  |   |   |
|--|---|---|
| <p><b>Classificatório 2023.1</b></p> <ul style="list-style-type: none"> <li>• 20 Campi</li> <li>• 78 Cursos</li> <li>• 4165 Vagas</li> <li>• 14476 Inscrições</li> </ul> | <p><b>Classificatório 2023.2</b></p> <ul style="list-style-type: none"> <li>• 12 Campi</li> <li>• 33 Cursos</li> <li>• 1460 Vagas</li> <li>• 5084 Inscrições</li> </ul> | <p><b>Vestibular 2023.1</b></p> <ul style="list-style-type: none"> <li>• 17 Campi</li> <li>• 58 Cursos</li> <li>• 2.265 Vagas</li> <li>• 10.400 Inscrições</li> </ul> |
|--|---|---|

|   |   |
|---|---|
| <p><b>Chamada Pública 2023.1</b></p> <ul style="list-style-type: none"> <li>• 6 Campi</li> <li>• 9 Cursos</li> <li>• 350 Vagas</li> <li>• 294 Inscrições</li> </ul> | <p><b>Chamada Pública 2023.2</b></p> <ul style="list-style-type: none"> <li>• 4 Campi</li> <li>• 5 Cursos</li> <li>• 190 Vagas</li> <li>• 149 Inscrições</li> </ul> |
|---|---|

Fonte: PROEN, dez/2023.

Dados detalhados podem ser consultados no [Painel Ifpi em Números.](#)

exame **classificatório** 2023.1

**PERÍODO DE INSCRIÇÕES ABERTAS!**

faça a sua até **06 de novembro**

acesse [selecao.ifpi.edu.br](https://selecao.ifpi.edu.br)



exame **classificatório** 2023.2

EDUCAÇÃO QUE FAZ VOCÊ CRESCER!

**1460 Vagas DIVERSOS Campi**

Inscrições: **27/04 a 06/06**

[selecao.ifpi.edu.br](https://selecao.ifpi.edu.br)

Prova: **02/07/2023**



(86) 3131-1452  
classificatorio@ifpi.edu.br

INSTITUTO FEDERAL

**vestibular** IFPI 2023

Novo tempo. Mais conquistas!

**2.265** vagas

Inscrições de 10/11 a 12/12

[selecao.ifpi.edu.br](https://selecao.ifpi.edu.br)

**17 campi**  
Cursos superiores

|  |   |
|--|---|
| Administração<br>Agroecologia<br>Agronomia<br>Alimentos<br>Análise e Des. de Sistemas<br>Ciências Biológicas<br>Design de Moda<br>Engenharia Civil<br>Engenharia Mecânica<br>Física<br>Gastronomia | Geoprocessamento<br>Gestão Ambiental<br>Gestão de Rec. Humanos<br>Informática<br>Matemática<br>Processos Gerenciais<br>Química<br>Radiologia<br>Secretariado<br>Zootecnia |
|--|---|



INSTITUTO FEDERAL Piauí

@ifpiaul @ifpiaul @ifpiaul /tvifpiaul [selecao.ifpi.edu.br](https://selecao.ifpi.edu.br)



## Oferta de Novos Cursos Técnicos

### Técnicos Integrados ao Médio

- Administração – Campus Dirceu Arcoverde
- Agropecuária – Campus José de Freitas e Pio IX
- Estradas – Campus Teresina Zona Sul
- Informática – Campus Teresina Zona Sul
- Logística – Campus Dirceu Arcoverde

### Técnicos Integrados ao Médio na Modalidade EJA

- Administração – Campus Dirceu Arcoverde, Uruçuí e Teresina Zona Sul
- Agronegócio – Campus Oeiras
- Agropecuária – Campus Campo Maior, Cocal, José de Freitas e Pio IX
- Gastronomia – Campus Pedro II
- Informática – Campus Teresina Zona Sul
- Meio Ambiente – Campus Floriano
- Recursos Humanos – Campus Paulistana
- Vestuário – Campus Piripiri

### Técnicos Subsequentes /Concomitantes

- Análises Clínicas – Campus Parnaíba
- Desenvolvimento de Sistemas – Campus Picos
- Panificação – Campus Pedro II

## Educação a Distância

### Ensino superior a distância no IFPI



Em 2023 foram ofertadas **1.200 vagas** para cursos de pós graduação e **700 vagas** de graduação na modalidade a distância conveniadas com a Universidade Aberta do Brasil.

## Especializações - UAB

Empreendedorismo e Inovação: **450 vagas**

Programação de Dispositivos Móveis **300 vagas**

Práticas Integrativas e Complementares em Saúde : **450 vagas**

## Graduações - UAB

Licenciatura em Pedagogia - 400 vagas

Licenciatura em Matemática - 300 vagas

Fonte: PROEN, dez/2023.

## CURSOS DE FORMAÇÃO INICIAL E CONTINUADA

### Cursos de Formação Inicial ofertados no Programa Mulheres Mil em 2023



Oferta de vagas do curso de Microempreendedor Individual destinadas, exclusivamente, para mulheres com idade a partir de 16 anos, que trabalham como feirantes em mercados e feiras do município de Teresina

| CURSOS                       | CARGA HORÁRIA | Vagas |
|------------------------------|---------------|-------|
| Horticultor Orgânico         | 160           | 40    |
| Microempreendedor Individual | 160           | 80    |

Fonte: PROEN, dez/2023.

## CURSO DE ELETRICISTA DE SISTEMAS DE ENERGIAS RENOVÁVEIS DO PROGRAMA QUALIFICA MAIS ENERGIFE

O Programa Qualifica Mais Energife tem como objetivo impulsionar a formação profissional tecnológica em energias renováveis e eficiência energética, por meio da qualificação profissional na área de Eletricista de Sistemas de Energias Renováveis.





580 vagas Curso Eletricista de Sistemas de Energias Renováveis

Campus de Floriano, Parnaíba, Picos e Teresina Central

16 turmas 577 matriculados

401 concludentes

Saiba mais: <https://www.ifpi.edu.br/noticias/ifpi-oferta-vagas-em-curso-de-eletricista-de-sistemas-de-energias-renovaveis>

Aperfeiçoamento em Educação Profissional integrada à Educação Básica na modalidade Educação de Jovens e Adultos



1.000 vagas

Em 2023 foram ofertadas 400 vagas para servidores da Secretaria de Estado da Educação (SEDUC - Piauí), 200 vagas para servidores do IFPI e 400 vagas para servidores dos municípios, na modalidade a distância, totalmente on-line de forma assíncrona, com carga horária total de 240 horas, com a finalidade de capacitar docentes para a Educação de Jovens e Adultos.

### Oferta de Cursos de Formação Inicial e Continuada em Diversos Campi do IFPI

|                   |   |
|-------------------|---|
| Angical o Piauí   | Músico Intérprete Instrumentista - Violão   |
| Cocal             | Músico Instrumentista - Flauta Doce<br>Vendedor   |
| Corrente          | Músico Intérprete Instrumentista - Violão   |
| Dirceu Arcoverde  | Espanhol Básico   |
| Floriano          | Músico de Banda   |
| José de Freitas   | Operador de trator de pneus<br>Terminação de ovinos em pastagem intensiva   |
| Parnaíba          | Agente de Resíduos Sólidos Hospitalares   |
| Piripiri          | Operador de Computador  |
| São João do Piauí | Inglês Básico   |
| Teresina Central  | Mecânico de Motocicletas<br>Operador de Computador - Presencial<br>Operador de Computador - EAD<br>Regente de Banda |
| Uruçuí            | Músico Instrumentista - Flauta Doce   |
| Valença do Piauí  | Operador de Caixa<br>Horticultor Orgânico<br>Microempreendedor Individual   |

Fonte: PROEN, dez/2023.

## Verticalização da Educação Profissional e Tecnológica

Os cursos ofertados pelo IFPI possibilitam ao estudante a opção por um itinerário formativo a partir da educação de nível médio integrada à educação profissional de nível técnico, e essa articulada com a graduação tecnológica, com os cursos de Bacharelados, com as especializações e com a pós-graduação. Desse modo, otimiza a infraestrutura, no tocante às instalações físicas de salas de aula, laboratórios, equipamentos, salas especiais e outros ambientes de apoio didático-administrativo, bem como quanto aos recursos de pessoal técnico-administrativo e de docentes.

### Criação de Novos Cursos Técnicos :

- Administração - Integrado ao Médio EJA
- Agronegócio- Integrado ao Médio EJA
- Agropecuária- Integrado ao Médio EJA
- Estradas - Integrado ao Médio
- Meio Ambiente- Integrado ao Médio EJA
- Recursos Humanos - Concomitante/Subsequente e Integrado ao Médio EJA

### Criação dos Novos Cursos PROEJA FIC

- Qualificação profissional em Operador de Computador
- Qualificação profissional em Padeiro
- Qualificação Profissional em Eletricista de Sistemas de Energias Renovável
- Qualificação Profissional em Sorveteiro

### Reformulação do Cursos Técnicos:

- Administração -Concomitante/Subsequente
- Alimentos -Concomitante/Subsequente
- Agropecuaria - Concomitante/Subsequente
- Eletromecânica - Concomitante/Subsequente
- Eletrotécnica - Concomitante/Subsequente
- Guia de Turismo - Concomitante/Subsequente
- Gastronomia - Concomitante/Subsequente
- Panificação - Concomitante/Subsequente

### Reformulação do curso em especialização técnica de nível médio

- Produção em Grãos

Fonte: PROEN, dez/2023.

## Atualização de Regulamentos no Ensino



Desenvolvimento das Atividades Teórico-Práticas de Aprofundamento (ATPAs) em áreas específicas de interesse dos estudantes dos cursos de licenciatura do IFPI - RESOLUÇÃO NORMATIVA Nº 163-2023.

Expedição e registro do Diploma Digital de cursos de graduação - RESOLUÇÃO NORMATIVA Nº 165-2023.

Desenvolvimento das atividades complementares em áreas específicas de interesse do estudante dos cursos de graduação. RESOLUÇÃO NORMATIVA Nº 166-2023.

Plano de capacitação de professores formadores, tutores e mediadores que atuam nos cursos com componentes EaD - RESOLUÇÃO NORMATIVA Nº 172-2023.

Planejamento e o registro das atividades acadêmicas dos docentes da Carreira do Magistério do Ensino Básico, Técnico e Tecnológico do IFPI - RESOLUÇÃO NORMATIVA Nº 173-2023.

Planejamento e execução de Disciplinas Eletivas Livres, no IFPI. RESOLUÇÃO NORMATIVA Nº 177-2023.

Regulamentação para Trabalho de Conclusão dos Cursos de Graduação - RESOLUÇÃO NORMATIVA Nº 180-2023.

Regulamentação para a oferta de Cursos de Especialização Profissional Técnica de Nível Médio - RESOLUÇÃO NORMATIVA Nº 184-2023.

Regulamentação para quebra de pré-requisito em disciplinas dos Cursos de graduação - RESOLUÇÃO NORMATIVA Nº 192-2023

Fonte: PROEN, dez/2023.



## Criação e Autorização de 05 novos cursos de Graduação:

|                   |   |
|-------------------|---|
| Angical do Piauí  | Tecnologia em Análise e Desenvolvimento de Sistemas |
| Corrente          | Bacharelado em Administração                        |
| Oeiras            | Bacharelado em Engenharia Agrônômica                |
| Piripiri          | Tecnologia em Análise e Desenvolvimento de Sistemas |
| São João do Piauí | Bacharelado em Engenharia Agrônômica                |

Fonte: PROEN, dez/2023.

### Reconhecimento de Cursos de Graduação

#### Recredenciamento Institucional

- Processo de Recredenciamento Institucional - Aguardando o Parecer da Secretaria de Regulação do Ensino Superior do MEC.
- Processo de Recredenciamento EAD - Aguardando assinatura do despacho saneador.

#### Reconhecimento de Cursos Superiores

- 9 Processos de Reconhecimento em Andamento
- 13 Cursos Superiores Reconhecidos
- 7 Processos de Renovação de Reconhecimento em Andamento
- 15 Cursos com Renovação de Reconhecimento Publicados

#### Processos de Reconhecimento Abertos em 2023

- Tecnologia em Análise e Desenvolvimento de Sistemas - Campus Parnaíba
- Bacharelado em Engenharia Civil - Campus Teresina Zona Sul

Fonte: PROEN, dez/2023.

### Certificação ENCCEJA/ENEM

No ano de 2023, com a Certificação On-line para atender à emissão de certificados de ensino médio e declarações de proficiência do ENCCEJA de forma célere e desburocratizada, foram emitidos

**1.508 certificados e declarações de proficiência.**



### Central de Serviços - Área Ensino no SUAP

A Central de Serviços da Área Ensino no SUAP está implantada com **264 solicitações resolvidas em 2023**, dentre as quais as solicitações de validações de Diplomas e Certificados no SISTEC são as mais demandadas.



### Residência pedagógica



O Programa de Residência Pedagógica (RP) é uma das ações que integram a Política Nacional de Formação de Professores do MEC. Foi instituído pela Portaria Nº 38 de 28 de fevereiro de 2018 que tem como objetivo apoiar Instituições de Ensino Superior (IES) na implementação de projetos inovadores que estimulem a articulação entre teoria e prática nos cursos de licenciatura, conduzidos em parceria com as redes públicas de educação básica.

A RP é uma atividade de formação realizada por discentes da segunda metade de **20 Cursos de Licenciatura do IFPI** e desenvolvida em escolas públicas (das redes estadual e municipais) de Educação Básica, denominadas escolas-campo.

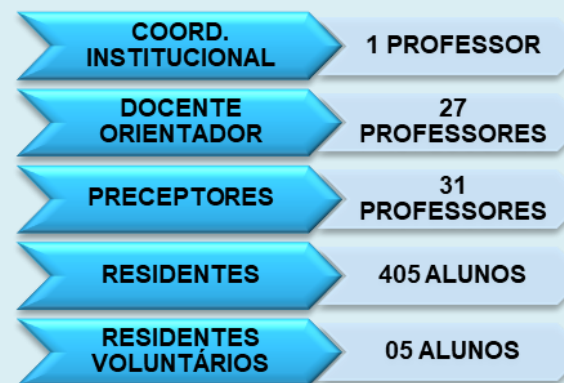

Fonte: PROEN, dez/2023.

## PIBID



As ações do PIBID impactam e corroboram para uma mudança no paradigma da educação básica e até mesmo das Licenciaturas, revertendo a tese fundamentada em aulas estritamente teóricas. Assim, o PIBID trabalha na concepção teórica do fazer prático, do lúdico e do aprender a fazer fazendo.

No ano de 2023, O PIBID:

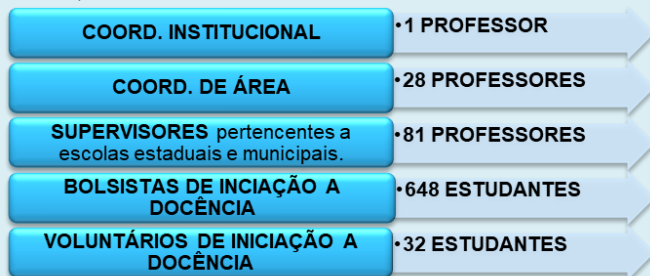

Fonte: PROEN, dez/2023.

## PRAEI



Objetivo Geral: busca acolher o aluno ingressante nas suas especificidades e principalmente nas suas dificuldades de aprendizagem, como forma de promover o seu êxito e sua permanência.

### Objetivos Específicos:

- Aprimorar a qualidade do processo de ensino e aprendizagem nos cursos;
- Acompanhar o desenvolvimento acadêmico do aluno ingressante ao longo do período letivo;
- Aperfeiçoar a formação do aluno ingressante por meio de revisão dos conteúdos de Língua Portuguesa, Matemática, Física e Química;
- Desenvolver a capacidade de ser sujeito ativo da aprendizagem;
- Minimizar os índices de evasão.

2023.1

• 1.039 Alunos e 42 Monitores

2023.2

• 1.127 Alunos e 50 Monitores

Fonte: PROEN, 2023.

## Gestão de ensino e enfrentamento da evasão

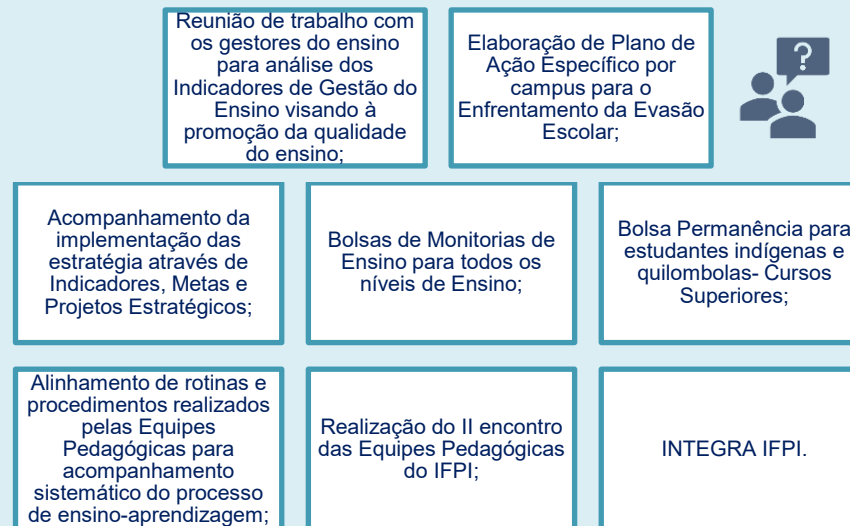

Fonte: PROEN, dez/2023.

## Instrumentos de acompanhamento desenvolvidos pela Pró-Reitoria de Ensino



O Painel IFPI em Números apresenta os principais resultados do Valor Público entregues para a comunidade, nas dimensões: ENSINO, EXTENSÃO, PESQUISA, PÓS-GRADUAÇÃO e INOVAÇÃO.

O painel é uma ferramenta para que a comunidade interna e externa possa conhecer nossos principais resultados, bem como ser um instrumento de transparência e governança pública.

O IFPI em Números está estruturado em abas de informações, que podem ser acessadas na barra de navegação lateral. Dentro de cada aba existe um conjunto dados e informações, onde o usuário poderá acessar com facilidade, selecionando os filtros disponíveis e até fazer download do arquivo (excel, csv e planilhas google) e imprimir o conteúdo disponibilizado (pdf).

Saiba mais: <https://www.ifpi.edu.br/aceso-a-informacao/ifpi-em-numeros>

## Módulo SUAP-ENSINO

Em 2023 concluímos a implantação e a migração dos alunos do ensino técnico e pós, do sistema de registro acadêmico QAcadêmico de desenvolvimento privado para o sistema SUAP, desenvolvido pelo IFRN e disponível gratuitamente para a Rede Federal de Ensino, neste momento foram migrados :



## Modulo de Acompanhamento de Ausências Docentes

Implantação de módulo para acompanhamento de ausências docentes no SUAP, registro de antecipações e reposições de aulas, de forma sistematizada.

## Módulo SUAP de Organização e Controle de Eventos

Em 2023 foram realizados **725 eventos** registrados no SUAP, com **42.603 Participantes.**

Saiba mais: [https://suap.ifpi.edu.br/eventos/inscricao\\_publica/](https://suap.ifpi.edu.br/eventos/inscricao_publica/)

## Nova regulamentação e Implantação de um novo Sistema de gestão dos dados do PSAD/RSAD

Aprovação e publicação de novo regulamento do planejamento e o registro das atividades acadêmicas dos docentes no IFPI, Resolução Normativa Nº 173, de 03 de julho de 2023.

A Pró-Reitoria de Ensino monitora o Sistema de gestão dos dados dos Planos e Relatórios Semestrais de Atividades Docentes (PSAD/RSAD), para o acompanhamento institucional.

Em 2023.2 unificamos o sistema com o SUAP, integrando e facilitando o acompanhamento dos Planos.

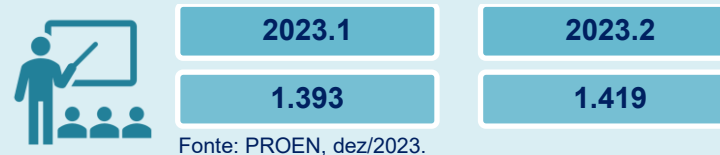

Fonte: PROEN, dez/2023.

Acesso Público em: [https://suap.ifpi.edu.br/pit\\_rit/planos\\_individuais\\_trabalho/](https://suap.ifpi.edu.br/pit_rit/planos_individuais_trabalho/)

## Catálogo de cursos

Os Catálogos de Cursos Técnicos e Graduação estão disponíveis na página eletrônica do IFPI.

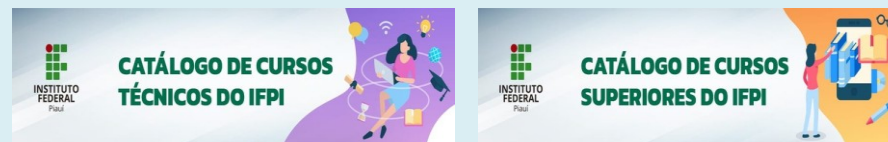

Saiba mais: <https://www.ifpi.edu.br/catalogo-de-cursos>

## Indicadores de desempenho

Criada em 2018, a PNP é um ambiente virtual de coleta, validação e disseminação das estatísticas da Rede Federal. Reúne informações sobre as unidades que a compõem, cursos, corpo docente, discente e técnico-administrativo, além de dados financeiros

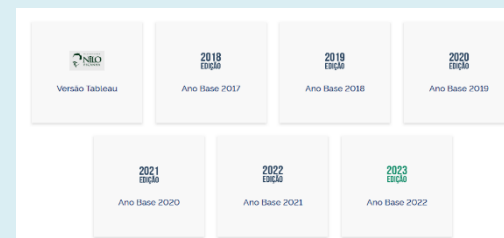

Os indicadores de desempenho para o exercício de 2022, previstos no Acórdão TCU Plenário 1.043/2006, serão apresentados após a publicação dos dados da Plataforma Nilo Peçanha 2023, previsto para o final de março de 2024.

Saiba mais: <http://plataformanilopecanha.mec.gov.br/> e <https://www.ifpi.edu.br/acesso-a-informacao/transparencia-e-prestacao-de-contas/informacoes/a/indicadores-de-desempenho>

### 3.13.2 Dimensão EXTENSÃO

No exercício de 2023, foram cadastradas 20 iniciativas e 20 planos de ação, no Sistema de Planejamento Estratégico, GEPLANES 2023.

Para consultar o detalhamento dos Planos de Ação, acesse o link: <http://libra.ifpi.edu.br/area-do-servidor/geplanes/relatorios>, Status concluídos (20).

#### Assistência Estudantil

A Política de Assistência Estudantil do Instituto Federal de Educação, Ciência e Tecnologia do Piauí é um conjunto de princípios e diretrizes que norteia a implantação de programas que visam garantir o acesso, a permanência e o êxito acadêmico na perspectiva da inclusão social, formação ampliada, produção do conhecimento e melhoria do desempenho acadêmico. Saiba mais: <http://libra.ifpi.edu.br/area-do-estudante/assistencia-estudantil/polae-Atualizada>

No ano de 2023, a Política de Assistência Estudantil contemplou **5.108** beneficiados por meio de concessão de benefícios do PAEVS no qual foram investidos **R\$ 4.725.719,14 (quatro milhões, setecentos e vinte e cinco mil, setecentos e dezenove reais e quatorze centavos)**.

| Campus           | Permanente   | Cultura   | Atleta   | Eventual   | Moradia Estudantil | Total PAEVS  | Total Anual(R\$)    |
|------------------|--------------|-----------|----------|------------|--------------------|--------------|---------------------|
| Angical do Piauí | 136          | 00        | 00       | 00         | -                  | 136          | 137.450,00          |
| Campo Maior      | 155          | 00        | 00       | 00         | -                  | 155          | 197.100,00          |
| Cocal            | 116          | 00        | 00       | 03         | -                  | 119          | 137.300,00          |
| Corrente         | 159          | 00        | 04       | 00         | -                  | 163          | 277.400,00          |
| Dirceu           | 66           | 00        | 00       | 40         | -                  | 106          | 52.049,00           |
| Floriano         | 243          | 00        | 00       | 21         | -                  | 264          | 47.799,00           |
| José de Freitas  | 51           | 00        | 00       | 185        | -                  | 236          | 169.654,00          |
| Oeiras           | 137          | 00        | 00       | 01         | -                  | 138          | 140.775,15          |
| Parnaíba         | 258          | 00        | 00       | 02         | -                  | 260          | 393.650,00          |
| Paulistana       | 268          | 00        | 00       | 00         | -                  | 268          | 310.450,00          |
| Pedro II         | 157          | 18        | 00       | 02         | -                  | 177          | 175.729,99          |
| Picos            | 145          | 00        | 00       | 01         | -                  | 146          | 271.600,00          |
| Pio IX           | 68           | 02        | 00       | 36         | -                  | 106          | 98.390,00           |
| Piripiri         | 309          | 00        | 00       | 03         | -                  | 402          | 326.800,00          |
| São R. Nonato    | 102          | 00        | 00       | 00         | -                  | 102          | 118.950,00          |
| São João PI      | 708          | 00        | 01       | 04         | -                  | 713          | 184.867,00          |
| The Central      | 411          | 00        | 00       | 286        | -                  | 697          | 847.005,00          |
| The Zona Sul     | 430          | 00        | 00       | 03         | -                  | 433          | 377.600,00          |
| Uruçuí           | 145          | 00        | 00       | 01         | 24                 | 170          | 198.500,00          |
| Valença          | 316          | 00        | 00       | 01         | -                  | 317          | 262.650,00          |
| <b>TOTAL</b>     | <b>4.380</b> | <b>20</b> | <b>5</b> | <b>589</b> | <b>24</b>          | <b>5.108</b> | <b>4.725.719,14</b> |

Fonte: PROEX, DAE 2023.

### ESTUDANTES BENEFICIADOS COM RECURSO DA AE: MONITORIAS

| Campus              | Monitoria de Disciplina | Monitoria NAPNE | PRAEI     | Total beneficiados Editais PROEN/2023 | Custo Total Anual(R\$) |
|---------------------|-------------------------|-----------------|-----------|---------------------------------------|------------------------|
| Angical do Piauí    | 15                      | 02              | 04        | 21                                    | 44.000,00              |
| Campo Maior         | 04                      | 00              | 03        | 07                                    | 6.650,00               |
| Cocal               | 03                      | 01              | 04        | 08                                    | 21.350,00              |
| Corrente            | 15                      | 00              | 08        | 23                                    | 36.400,00              |
| Dirceu              | 00                      | 00              | 03        | 03                                    | 9.450,00               |
| Floriano            | 10                      | 04              | 08        | 22                                    | 59.745,00              |
| José de Freitas     | 00                      | 04              | 04        | 08                                    | 10.850,00              |
| Oeiras              | 00                      | 01              | 04        | 05                                    | 16.100,00              |
| Parnaíba            | 06                      | 04              | 04        | 14                                    | 27.300,00              |
| Paulistana          | 00                      | 01              | 04        | 05                                    | 16.500,00              |
| Pedro II            | 00                      | 19              | 04        | 23                                    | 44.800,00              |
| Picos               | 00                      | 04              | 04        | 08                                    | 22.200,00              |
| Pio IX              | 02                      | 00              | 00        | 02                                    | 4.550,00               |
| Piripiri            | 16                      | 02              | 07        | 25                                    | 64.050,00              |
| São João PI         | 06                      | 01              | 03        | 10                                    | 28.350,00              |
| São Raimundo Nonato | 04                      | 02              | 04        | 10                                    | 18.900,00              |
| The Central         | 166                     | 43              | 08        | 217                                   | 678.603,00             |
| The Zona Sul        | 25                      | 11              | 06        | 42                                    | 73.250,00              |
| Uruçuí              | 20                      | 02              | 06        | 28                                    | 54.950,00              |
| Valença             | 00                      | 00              | 04        | 04                                    | 11.200,00              |
| <b>TOTAL</b>        | <b>311</b>              | <b>82</b>       | <b>92</b> | <b>485</b>                            | <b>1.239.598,00</b>    |

Fonte: PROEX, DAE 2023.

Saiba mais: <https://www.ifpi.edu.br/aceso-a-informacao/transparencia-e-prestacao-de-contas/informacoes/a/indicadores-de-desempenho/indicadores-institucionais-pdi-sistema-monitor-setec-mec>





Ainda dentro da perspectiva da universalidade no atendimento ao estudante, no ano de 2023, o restaurante estudantil registrou **1.231.769 (um milhão, duzentos e trinta e um mil, setecentos e sessenta e nove) refeições** servidas, **com custo anual de**

**R\$ 6.995.733,68** (seis milhões, novecentos e noventa e cinco mil, setecentos e trinta e três reais e sessenta e oito centavos).



No que concerne o atendimento do Programa Universal para o fomento da assistência estudantil na participação de estudantes em **visitas técnicas**, no Integra IFPI, além de outros eventos externos e internos ao IFPI, o valor aplicado foi de **R\$ 380.010,00** (trezentos e oitenta mil e dez reais) atendendo **2.965 (dois mil, novecentos e sessenta e cinco) estudantes** no ano de 2023.

Fonte: PROEX, DAE 2023.

#### PARTICIPAÇÃO DE ESTUDANTES NO INTEGRA 2023

| Número de Participantes | Valor Recebido | Total Anual    |
|-------------------------|----------------|----------------|
| 440                     | R\$ 240,00     | R\$ 105.600,00 |

Fonte: PROEX, DAE 2023.

#### PARTICIPAÇÃO DE ESTUDANTES EM OUTRAS MODALIDADE

| Campus        | Total de participantes | Total Anual(R\$)  |
|---------------|------------------------|-------------------|
| Campo Maior   | 71                     | 36.090,00         |
| Florianópolis | 214                    | 55.870,00         |
| Paulistana    | 42                     | 10.660,00         |
| São João PI   | 01                     | 1.145,00          |
| The Zona Sul  | 303                    | 50.880,00         |
| <b>TOTAL</b>  | <b>631</b>             | <b>154.645,00</b> |

Fonte: PROEX, DAE 2023.



A Assistência estudantil esteve presente no evento esportivo contribuindo com a consolidação dos **Jogos Intercampi** no ano de 2023, que ocorreu na cidade de Parnaíba/PI, no período de 27 a 31 de agosto de 2023. O evento contou com a participação de **450 estudantes** e investimento de **R\$ 291.480,00** (duzentos e noventa e um mil, quatrocentos e oitenta reais).

A Assistência estudantil também consolidou a participação dos estudantes nos **Jogos dos Institutos Federais – Etapa Nordeste/2023**, realizado na cidade de Natal/RN, no período de 25 de setembro a 01 de outubro de 2023. Na oportunidade participaram **106 (cento e seis) estudantes** cujo recurso disponibilizado foi de R\$ 152.640,00 (cento e cinquenta e dois mil, seiscentos e quarenta reais).

## Extensão tecnológica e comunitária



Realizados **14 eventos de articulação com o mundo do trabalho** entre seminários, palestras e outros, totalizando **1.552 participantes**



**474 Projetos de Extensão**, sendo 445 aprovados para execução nos campi.

**Os projetos contemplam diferentes áreas do conhecimento e temas ligados à Extensão.**

Destes **245** apresentaram **cumho social**

**103** nas áreas de Empreendedorismo, Cooperativismo, e Economia Solidária e Criativa

**2** executados através de Parcerias.



Os serviços de encaminhamento SIE-E e Coordenadorias de Extensão realizaram o encaminhamento

de **1.621 estágios**, dos quais **1.562 na Modalidade Estágio Supervisionado Obrigatório dos estudantes do IFPI de nível superior e 58 de cursos técnicos**



Na Modalidade de Estágio Não Obrigatório totalizou **439 estágios**, sendo **254 nos Cursos Técnicos e nos 185 Cursos Superiores**;



**278 novos acordos** de cooperação técnica para estágio.

Fonte: DEXTEC, PROEX, 2023.

A DEXTEC deu início em 2023 o funcionamento do **Programa Jovem Aprendiz** instituído pela Lei da Aprendizagem – Lei nº 10.097, de 19 de dezembro de 2000, regulamentada pelo Decreto Federal nº 11.479, de 6 de abril de 2023. Constitui uma política pública de qualificação profissional e inserção no mercado de trabalho voltada aos jovens de 14 a 24 anos e às pessoas com deficiência sem limite de idade. Trata-se de uma política de incentivo ao primeiro emprego que gera oportunidades tanto para os jovens, especialmente no que se refere às possibilidades de formação e inserção no mercado de trabalho, de forma digna e protegida; quanto para as empresas, que têm a possibilidade de contribuir de forma direta com os processos de qualificação profissional de jovens trabalhadores.



Em 2023 o **Programa Jovem Aprendiz** iniciou o funcionamento contando com: **56 contratações de jovens aprendizes dos cursos técnicos do IFPI.**



| Campus              | Aprendizes Contratados |
|---------------------|------------------------|
| Teresina Central    | 20                     |
| Teresina Zona Sul   | 11                     |
| Parnaíba            | 17                     |
| Florianópolis       | 5                      |
| Picos               | 1                      |
| São Raimundo Nonato | 2                      |
| <b>Total</b>        | <b>56</b>              |



Fonte: DEXTEC, PROEX, 2023.



Lançamento da **Plataforma Oportunidades** ocorreu dentro das comemorações do Dia do Estagiário. O objetivo dessa Plataforma Oportunidades é possibilitar a rápida comunicação entre o mundo do trabalho e profissionais em formação ou formados pelo IFPI, egressos, que buscam colocação profissional. Além disso, deve favorecer o acesso à informação sobre as oportunidades disponibilizadas junto ao IFPI, contribuindo com a transparência no gerenciamento das informações e oportunidades. A Plataforma é uma iniciativa da Pró-reitoria de Extensão, através da Diretoria de Extensão Tecnológica e Articulação Comunitária, com suporte técnico da Diretoria de Tecnologia da Informação do Campus Teresina Central.



Implantação do **Projeto Novos Horizontes** para a formação profissional de adolescentes em cumprimento de medidas socioeducativas no mundo do trabalho, com atendimento de **20 adolescentes no curso de operador de microcomputador, dos quais 11 concluíram o curso.**

Fonte: DEXTEC, PROEX, 2023.



• Implantação do **Programa de Aprendizagem Profissional Inclusiva**, através da parceria com a empresa Servfaz, Ação Social Arquidiocesana e Superintendência do Trabalho, com a **inclusão de 17 aprendizes com deficiência psicossocial na Reitoria**, Campus Teresina Central, Campus Teresina Zona Sul e Campus Avançado Dirceu. A participação do IFPI no Programa de Aprendizagem Inclusiva ocorre enquanto unidade concedente da aprendizagem prática de aprendizes, em que os servidores do IFPI atuam de maneira contínua no acompanhamento e orientação dos aprendizes visando ao seu desenvolvimento profissional.

Fonte: DEXTEC, PROEX, 2023.

### Ações dos Núcleos de Estudos Afro-brasileiros e Indígenas (NEABI)

Realização da III Semana da Consciência Negra Integrada do IFPI com o tema “Por uma educação antirracista: dos marcos legais à realidade vivida”. A terceira edição da Semana teve como objetivo geral contribuir para o reconhecimento e valorização da cultura da população negra, afrodescendente e/ou afro-brasileira por meio de atividades que privilegiam o diálogo e vivências de coloniais, que evidenciam as conquistas e desafios para uma educação das relações étnico-raciais de combate ao racismo, preconceito e intolerância religiosa.

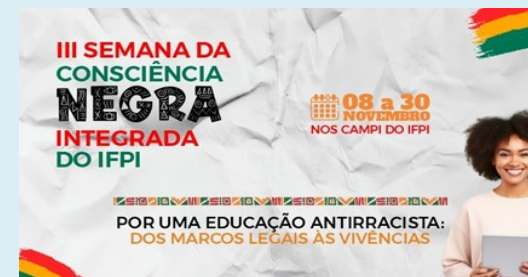

O tema teve foco nos diversos marcos legais instituídos no campo da educação, como forma de enfrentar o racismo estrutural de nossa sociedade, e as vivências construídas a partir de tais regulamentos. A



Nos diversos campi foram realizadas:

|                        |                        |                       |                                   |
|------------------------|------------------------|-----------------------|-----------------------------------|
| 17 Campi               | Filmes                 | Desfiles              | Roda de Conversa                  |
| Roda de Capoeira       | Exibição audiovisual   | Apresentação cultural | Oficina de capacitação            |
| Oficina de jogos       | Oficina de escrita     | Apresentação musical  | Atividade culinária               |
| Concurso de fotografia | Palestra Lei das Cotas | Sarau literário       | Oficina de Beleza Afro-brasileira |

e outras.

As atividades também destacaram o papel dos NEABIs no âmbito dos Institutos Federais como parte das estratégias para a democratização das relações étnico-raciais e fortalecimento da educação antirracista. O evento foi construído coletivamente pelos Núcleo de Estudos Afro-brasileiros e Indígenas (NEABI), em colaboração com a Pró-reitoria de Ensino e a Pró-reitoria de Extensão e a Diretoria de Extensão e Articulação Comunitária.



Uma comitiva dos NEABIS do IFPI participou do **V Congresso de Pesquisadores Negros do Nordeste**, no período de 11 a 15 de novembro, no Instituto Federal de Alagoas, em Maceió. Contou com delegação formada por **32**

**estudantes e 11 servidores** (docentes e técnicos-administrativos), representantes de Angical, Cocal, Piripiri, Picos e Pedro II, que apresentaram trabalhos durante o evento.



## Projetos de extensão de fluxo contínuo

### Situação Atual dos Projetos Aprovados

Quantidade de projetos aprovados em execução, concluídos e cancelados

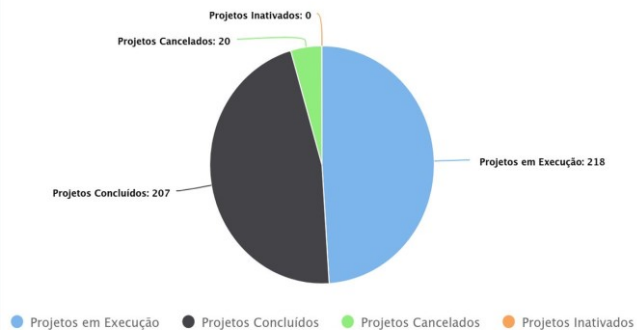

### Participantes por Categoria

Quantidade de discentes, téc. administrativos e docentes únicos envolvidos nos projetos aprovados

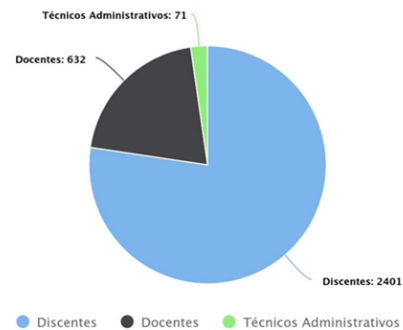

### Execução com Parceria

Quantidade de projetos executados com e sem parceria institucional

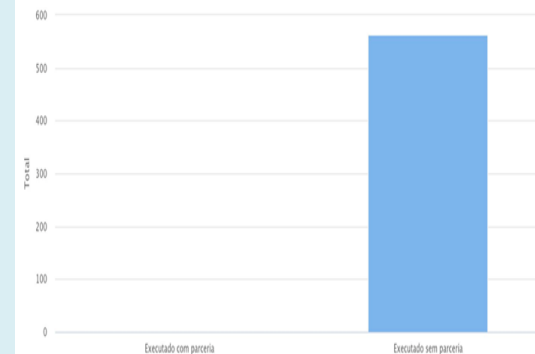

### Projetos por Área Temática

Quantidade de projetos aprovados por área temática

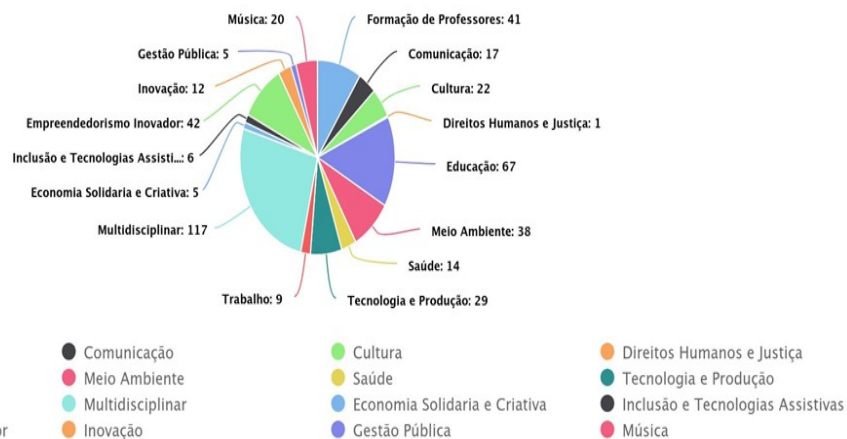

### Tipo de Vínculo por Categoria

Quantidade de bolsistas e voluntários por categoria nos projetos aprovados

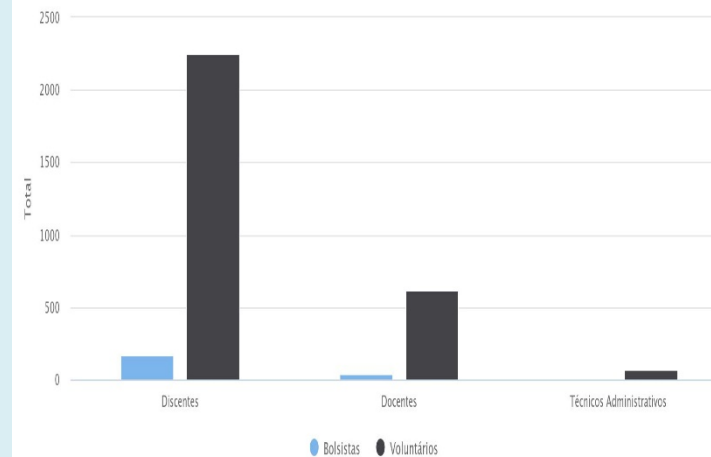

## Projetos, Cursos e Oficinas

### Por Campus

Quantidade de Eventos por Campus

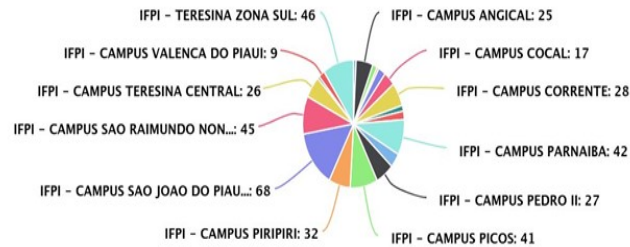

### Por Classificação

Quantidade de Eventos por Classificação

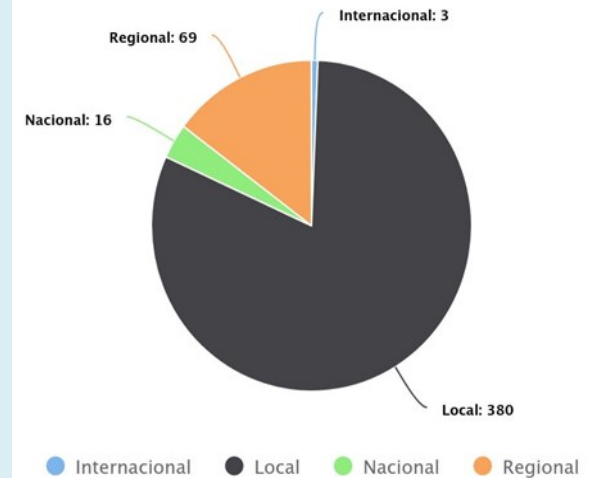

### Por Tipo

Quantidade de Eventos por Tipo

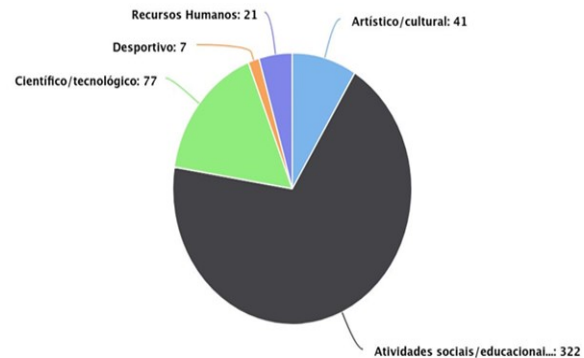

### Por Público Alvo

Quantidade de Eventos por Público Alvo

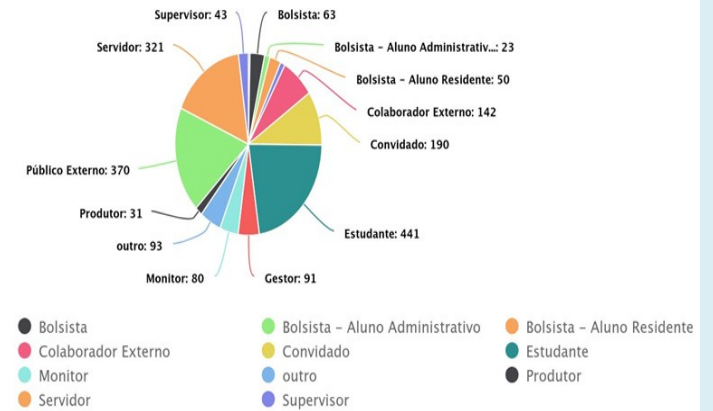

Fonte: PROEX, 2023.

# PROJETOS INTEGRADORES 2023

## Situação Atual dos Projetos Aprovados

Quantidade de projetos aprovados em execução, concluídos e cancelados

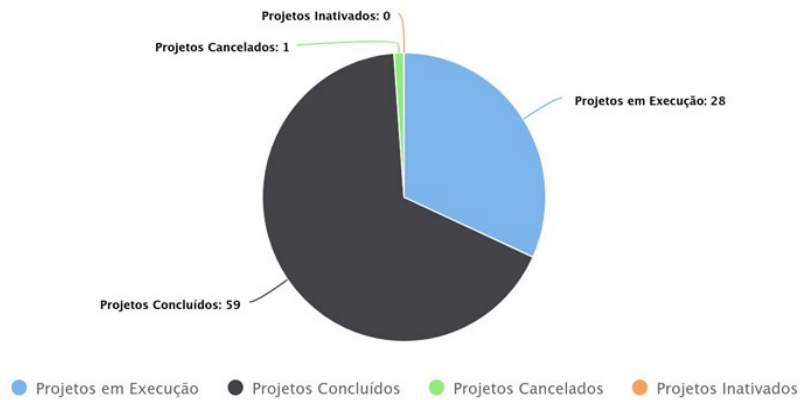

## Projetos por Área Temática

Quantidade de projetos aprovados por área temática

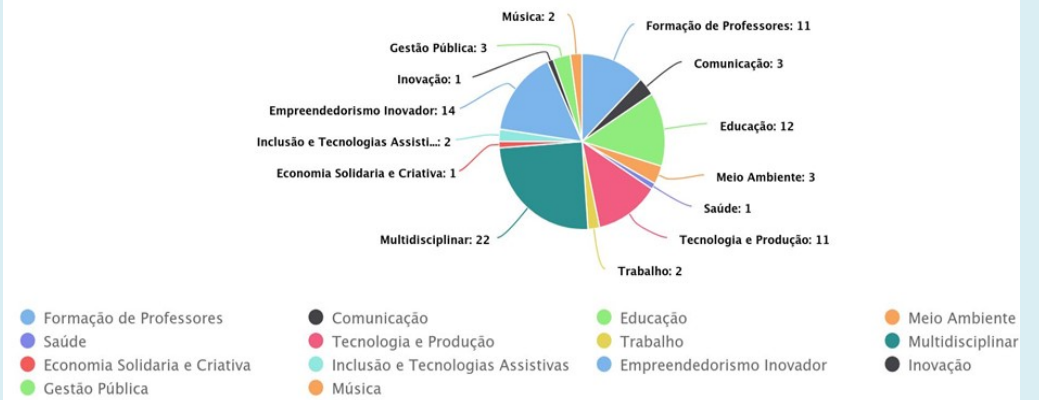

## Participantes por Categoria

Quantidade de discentes, téc. administrativos e docentes únicos envolvidos nos projetos aprovados

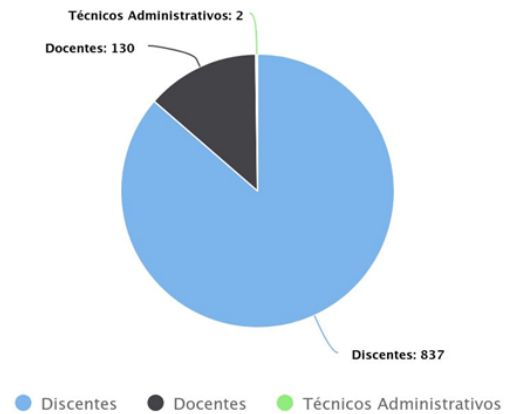

## Tipo de Vínculo por Categoria

Quantidade de bolsistas e voluntários por categoria nos projetos aprovados

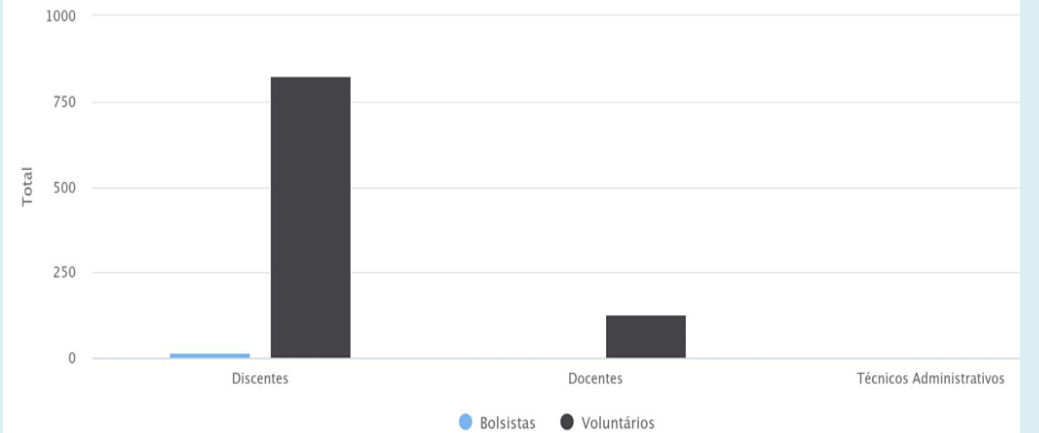

Fonte: PROEX, 2023.

## Situação Atual dos Projetos Aprovados

Quantidade de projetos aprovados em execução, concluídos e cancelados

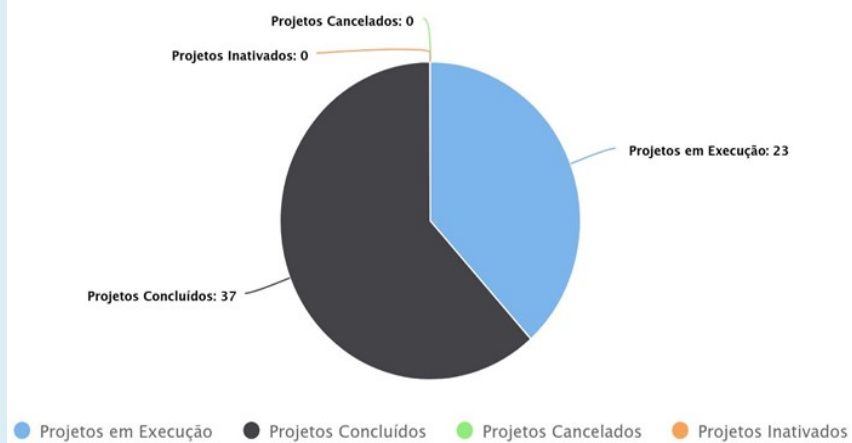

## Projetos por Área Temática

Quantidade de projetos aprovados por área temática

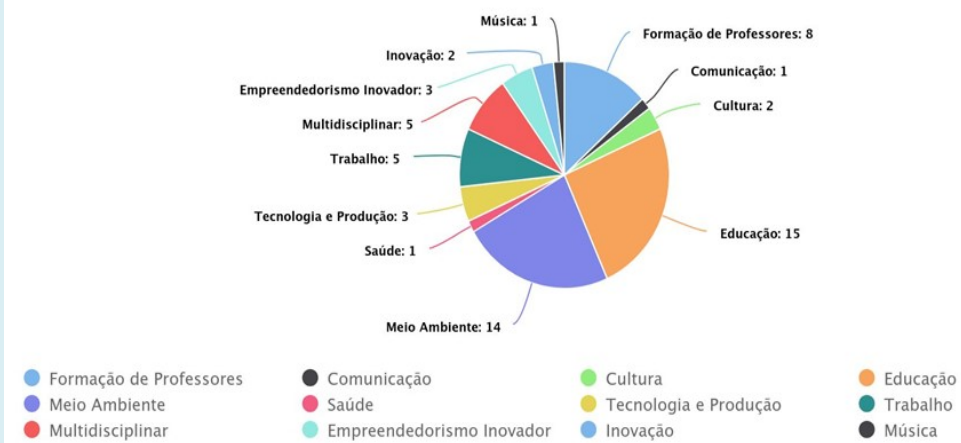

## Participantes por Categoria

Quantidade de discentes, téc. administrativos e docentes únicos envolvidos nos projetos aprovados

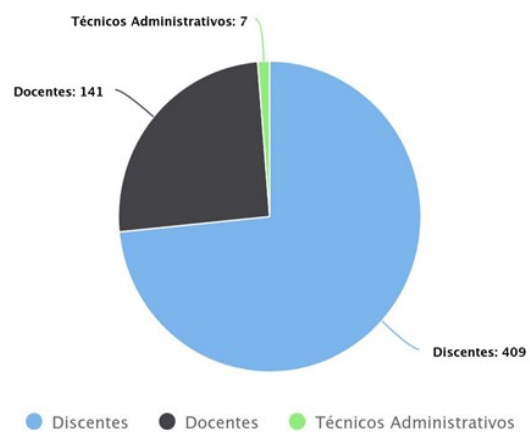

## Tipo de Vínculo por Categoria

Quantidade de bolsistas e voluntários por categoria nos projetos aprovados

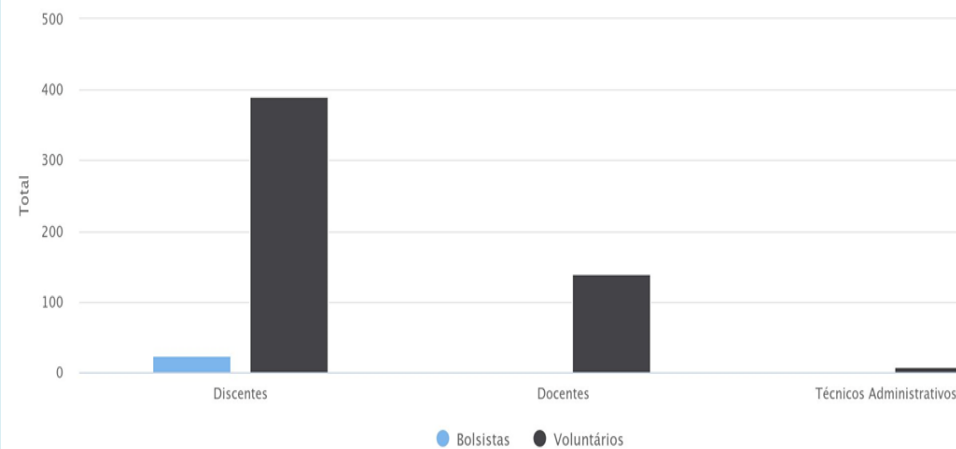



## PROJETOS QUE CONTEMPLAM AÇÕES DE EMPREENDEDORISMO, COOPERATIVISMO E ECONOMIA SOLIDÁRIA E CRIATIVA

### Situação Atual dos Projetos Aprovados

Quantidade de projetos aprovados em execução, concluídos e cancelados



### Projetos por Área Temática

Quantidade de projetos aprovados por área temática

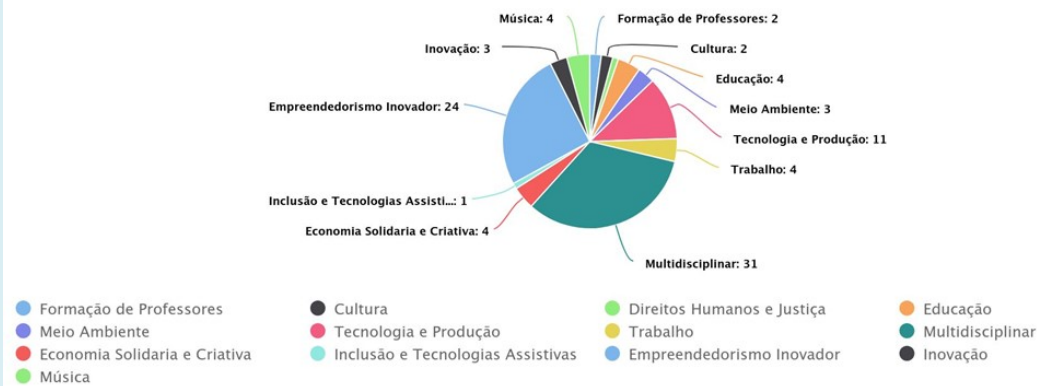

### Participantes por Categoria

Quantidade de discentes, téc. administrativos e docentes únicos envolvidos nos projetos aprovados

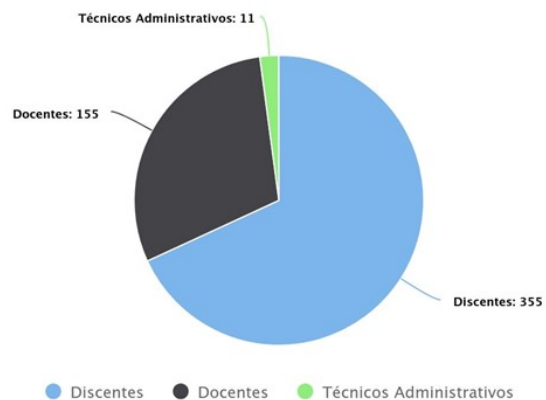

### Tipo de Vínculo por Categoria

Quantidade de bolsistas e voluntários por categoria nos projetos aprovados

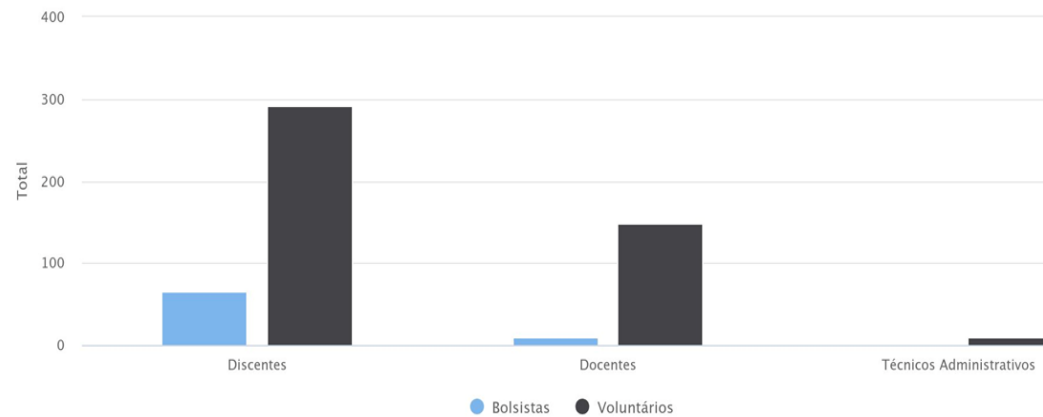

Fonte: PROEX, 2023

## Situação Atual dos Projetos Aprovados

Quantidade de projetos aprovados em execução, concluídos e cancelados



## Projetos por Área Temática

Quantidade de projetos aprovados por área temática

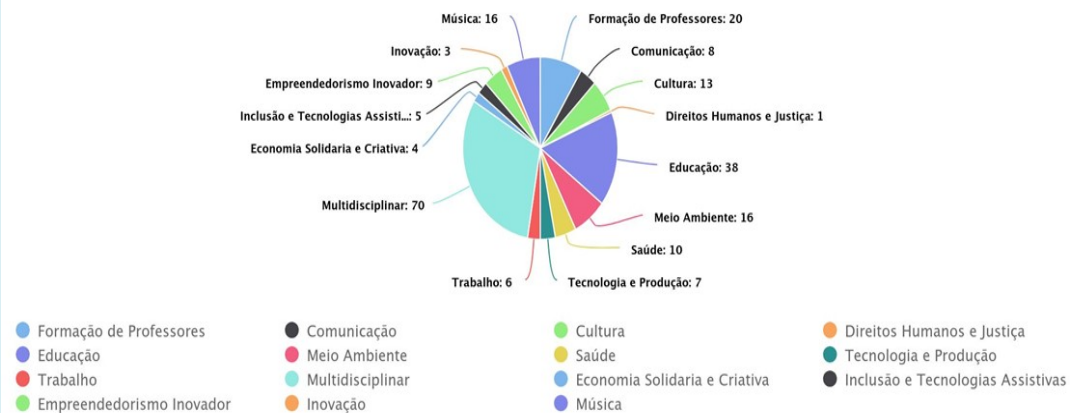

## Participantes por Categoria

Quantidade de discentes, téc. administrativos e docentes únicos envolvidos nos projetos aprovados

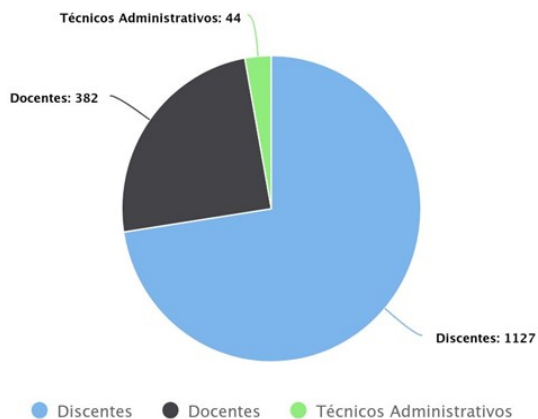

## Tipo de Vínculo por Categoria

Quantidade de bolsistas e voluntários por categoria nos projetos aprovados

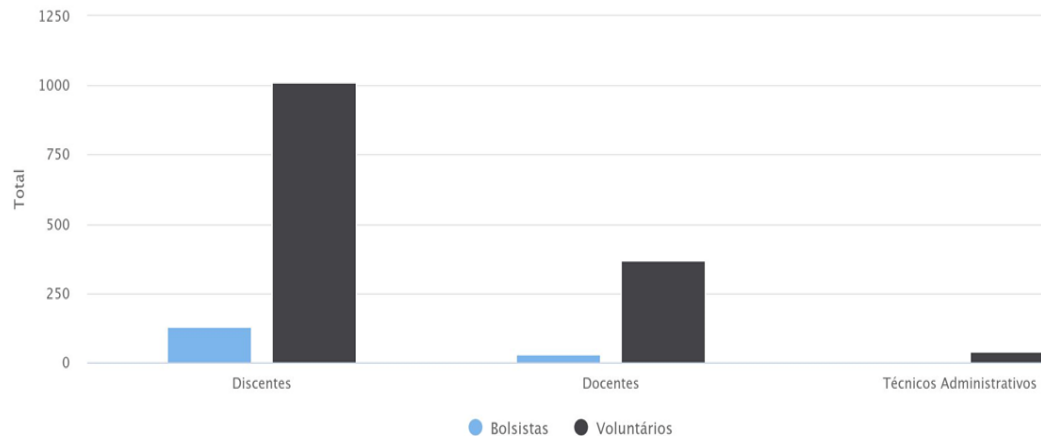

Fonte: PROEX, 2023

## Eventos vinculados à PROEX



O Instituto Federal de Educação, Ciência e Tecnologia do Piauí (IFPI) organiza-se como espaço educativo, cultural e científico que articula e viabiliza ações de ensino, pesquisa e extensão entre o IFPI e a sociedade.

Nesta sétima edição, o Integra IFPI socializou e apresentou a produção acadêmica desenvolvida por alunos e servidores do IFPI fomentada através de Ações e Editais do Programa de Apoio a Projetos, projetos voluntários e fomentados pelos diversos campi do IFPI, apresentando as experiências exitosas, no contexto do Ensino, da Pesquisa e da Extensão.

O IFPI, por meio do VII Integra IFPI, tem como objetivos:

### OBJETIVO GERAL:

- Socializar a produção acadêmica desenvolvida por alunos e servidores do IFPI, fomentada através de Ações e Editais dos Programas de Apoio a Projetos, nos diversos campi do IFPI.

### OBJETIVOS ESPECÍFICOS

- a) Apresentar a produção acadêmica de alunos e servidores do IFPI, fomentada através de ações vinculadas ao Ensino e seus Programas Especiais (PIBID, EAD, Residência Pedagógica), e os resultados dos Projetos Integradores dos campi, através da Pró-Reitoria de Ensino - PROEN;
- b) Apresentar a produção acadêmica de alunos e servidores do IFPI, fomentada através de ações e Editais dos Programas de Apoio à Pesquisa (PIBIC, PIBIC CNPq) da Pró-Reitoria de Pesquisa e Pós-Graduação - PROPI, e pelos diversos campi do IFPI;
- c) Apresentar a produção acadêmica de alunos e servidores do IFPI fomentada através de ações e editais do Programa de Apoio a Extensão – ProAEx, da Pró-Reitoria de Extensão, nos diversos campi do IFPI.
- d) Socializar as práticas e experiências exitosas oriundas de projetos culturais e artísticos, nos campi do IFPI.
- e) Compartilhar e contribuir com experiências junto aos setores do IFPI, através de encontros e reuniões administrativas coletivas.
- f) Socializar a produção dos campi através de Exposições, Mostras e Feiras, no âmbito da Inclusão, Diversidade e Cultura, Respeito às Diferenças, ao Meio Ambiente e aos Direitos Humanos.

O Integra se realizou no período de 18 a 20 de setembro de 2023, no IFPI - Campus Teresina Central.

### • Participaram do evento:

- Alunos e servidores do IFPI, com projetos fomentados através de ações vinculadas ao Ensino e seus Programas Especiais (PIBID, Residência Pedagógica, EAD), e os resultados dos Projetos Integradores dos campi, através da Pró-Reitoria de Ensino - PROEN;
- Alunos e servidores do IFPI que tiveram projetos, ou trabalhos, ou atividades, fomentadas pelas Ações e Editais do PIBIC, PIBIC CNPq e do Programa de Apoio a Extensão – ProAEx;
- Alunos e Servidores com projetos Artísticos/Culturais;
- Coordenadores de Programas e Projetos Especiais ligados ao Ensino, Pesquisa e à Extensão;
- Diretores Gerais dos campi;
- Diretor e Coordenadores de Extensão do IFPI;
- Diretor e Coordenadores de Pesquisa do IFPI;
- Diretores de Ensino dos campi;
- Chefe de Departamento dos Campi;
- Coordenações Pedagógicas;
- Representantes dos Setores Administrativos dos diversos campi e Reitoria;
- Coordenadores e Membros de Núcleos de Pesquisa e Grupos de Estudos em Extensão;
- Representantes das Comunidades Alvo dos Projetos a serem apresentados (Mediante Convite Institucional).

Em 2023 tivemos uma programação vasta: **Apresentações de Trabalhos Científicos na modalidade oral e em banner, Mostra PIBID, Apresentações Culturais, Palestras e Conferências, Oficinas e Minicursos e Reuniões Setoriais.**

**1.240 PARTICIPANTES**, entre estudantes, servidores e comunidade em geral.



440 Discentes



800 Servidores



311 Trabalhos apresentados



23 Reuniões setoriais



35 Atrações culturais



03 Publicações



✓ Realização de jogos intercampi 2023



reuniu **516** estudantes/atletas

66 do *Campus* Parnaíba (sede) e 450 dos demais *campi*)

participação nas seguintes modalidades:  
**atletismo, handebol, futsal, voleibol, vôlei de praia e basquete**

Para viabilizar a realização da edição 2023 realizou reforma da infraestrutura do *Campus* Parnaíba (refeitório, ginásio, climatização, dentre outros), aquisição alimentos para as refeições e lanches, materiais de saúde, custeio de auxílio financeiro aos estudantes/atletas através de recursos da assistência estudantil, diárias aos servidores, pagamento de serviços de arbitragem, aquisição de premiação, combustível aos veículos oficiais, dentre outros.

Fonte: PROEX, 2023.



"Os Jogos oportunizam aos participantes o exercício do **espírito de equipe, cooperação**, e contribuem para uma **formação além do conhecimento técnico**. O Instituto Federal do Piauí valoriza o esporte e a cultura como parte de uma **formação cidadã**", destacou o reitor Paulo Borges da Cunha.







## ✓ Realização do e-JIFPI 2023



Os Jogos eletrônicos do Instituto Federal do Piauí (e-JIF /2023) foram promovidos pela Reitoria e realizados de forma totalmente on line, no período de **28 de julho a 01 de agosto de 2023** com disputas da modalidade **Xadrez Arena Lichess** masculino e feminino.

Além das medalhas e troféus, o reitor entregou um tablet para cada integrante das equipes vencedoras





## ✓ Participação JOGOS DOS INSTITUTOS FEDERAIS – ETAPA NORDESTE/2023



## ✓ Participação no e-JIF NACIONAL 2023



O e-JIF Nacional 2023 foi organizado pela Comissão Organizadora dos Jogos da Rede Federal (COJIF) e destinado a todos os Institutos Federais do Brasil, ao Centro Federal de Educação Tecnológica de Minas Gerais (CEFET-MG), ao Centro Federal de Educação Tecnológica Celso Suckow da Fonseca (CEFET-RJ) e também ao Colégio Pedro II (CPII-RJ), doravante denominados Instituições Federais (IFs). O evento foi realizado no período de 21 a 25 de Agosto de 2023. A delegação do Instituto Federal

do Piauí foi composta por **04 estudantes/atletas e 02 servidores.**

Os Jogos dos Institutos Federais – Etapa Nordeste / 2023 que foram realizados na cidade de Natal - RN, no período de 25 de setembro a 01 de 2023.

A delegação do Instituto Federal do Piauí foi composta por **106 estudantes/atletas e 18 servidores.**

## ✓ Participação nos Jogos dos Institutos Federais – etapa nacional 2023

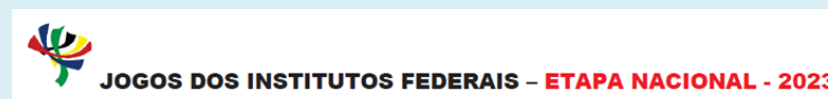

Os Jogos Nacionais dos Estudantes das Instituições da Rede Federal de Educação Profissional, Científica e Tecnológica 2023, que foram realizados na cidade de Fortaleza - CE, no período de 23 a 28 de outubro de 2023.

**A delegação do Instituto Federal do Piauí foi composta por 03 estudantes/atletas e 04 servidores.**

## AGROIF NORDESTE

O projeto tem como objetivo ações no fortalecimento da agricultura familiar por meio do desenvolvimento de tecnologias, assistência técnica, gestão e comercialização da produção através de três eixos principais: residência profissional agrícola, energias renováveis e economia de água na produção agropecuária e gestão e comercialização na agricultura familiar.



O AgroIFnordeste será desenvolvido em 13 municípios do Piauí, levando em consideração o potencial de cada cidade e beneficiando em torno de 1.300 pequenos e médios produtores com participação de alunos e egressos dos campi do Instituto Federal do Piauí e Colégios Agrícolas da UFPI.

Principais realizações em 2023:

### Difusão do cadastro nacional da agricultura familiar no estado do Piauí - AGROIFNORDESTE/CAF/PM DE ITAUEIRAS

- Em 20 janeiro de 2023 no município de Itaueira – PI em uma reunião com municípios da região. Na oportunidade foram abordadas as condições e os procedimentos gerais para inscrição no Cadastro Nacional da Agricultura Familiar, bem como o papel relevante das prefeituras na divulgação deste novo sistema, além de orientações quanto à solicitação de ingresso a rede CAF através de abertura de processo. Estiveram presentes representantes dos municípios de Itaueira, Tamboril, Pavussu, Canto do Buriti, Brejos do Piauí e Flores.

### Difusão do cadastro nacional da agricultura familiar no estado do Piauí – TERRITÓRIO DO COCAIS

- No município de Barras-PI em maio de 2023, ocorreu mais uma etapa de difusão do CAF, abrangendo municípios do território dos cocais sendo eles: São João do Arraial, Luzilândia, Porto, Campo Largo, Nossa Senhora do Remédios e Joca Marques. Na ocasião além da palestra “Visão Geral do CAF”, auxílio aos municípios presentes na solicitação de ingresso a rede CAF, através da abertura de processos.

Fonte: PROEX, 2023.

### Difusão do cadastro nacional da agricultura familiar no estado do Piauí – TERRITÓRIO TABOLEIROS DO ALTO PARNAIBA

- No Sul do estado do Piauí, no município de Bertolínia, em maio de 2023, com a participação de representantes das secretarias de agricultura de municípios da região para mais uma etapa de difusão do CAF. Estiveram presentes: Antônio Almeida, Baixa Grande, Canavieira, Guadalupe, Jerumenha, Landre Sales, Marcos Parente, Porto Alegre, Ribeiro Gonçalves, Sebastião Leal, Uruçuí e Nazaré do Piauí. Além da palestra Visão Geral do CAF, na oportunidade foi realizado o auxílio aos municípios que solicitaram orientações no processo de solicitação de ingresso a rede CAF, além de esclarecimentos sobre a nova portaria 293/2022 que coloca novas diretrizes sobre o CAF.

### Difusão do cadastro nacional da agricultura familiar no estado do Piauí – IPIRANGA DO PIAUÍ

- Em julho de 2023, aconteceu em Ipiranga do Piauí a palestra Visão Geral do CAF – O que muda para o agricultor. Essa atividade teve como público-alvo agricultores e agricultoras familiar com o objetivo de esclarecer pontos específicos sobre os critérios e documentação necessária para solicitação do cadastro.

### Difusão do cadastro nacional da agricultura familiar no estado do Ceará – VALE DO JAGUARIBE

- No início do mês de agosto de 2023, as atividades de difusão do CAF aconteceram no Vale do Jaguaribe, no Estado do Ceará. Na oportunidade junto a representantes dos municípios de Iracema, Potiretama, Alto Santo, São João do Jaguaribe, Hidrolândia, Catunda e Ererê, realizou-se uma discussão sobre as novas diretrizes da portaria 20/2023 do MDA, além de esclarecer dúvidas sobre quem são os beneficiários do CAF e de uma forma abrangente, apresentou-se uma visão geral do que é o CAF. Quanto ao processo de solicitação de ingresso a rede CAF, houve auxílio aos municípios em todas as etapas do processo, desde a vinculação do CPF do colaborador ao CNPJ do município até a vinculação dos documentos exigidos.

**Foi realizado no dia 19/09/2023 a Feira Integra, durante o Integra 2023, onde ocorreu comercialização de produtos da agricultura familiar e artesanato, além da divulgação do CAF.**

Fonte: PROEX, 2023.



<https://www.ifpi.edu.br/agroifnordeste>





**IFPI lança edital com 310 vagas para residentes bolsistas do Projeto AgroIFNordeste.**

Saiba mais: <https://www.ifpi.edu.br/noticias/ifpi-lanca-edital-com-310-vagas-para-residentes-bolsistas-do-projeto-agro-ifnordeste>

**IFPI seleciona projetos para Residência Profissional Agrícola.**



Saiba mais: <https://www.ifpi.edu.br/noticias/ifpi-seleciona-projetos-para-residencia-profissional-agricola>



**IFPI realiza entrega de material para implantação de URTs do projeto AgroIFNordeste.**

Saiba mais: <https://www.ifpi.edu.br/noticias/ifpi-realiza-entrega-de-entrega-de-material-para-atividades-do-projeto-agro-if-nordeste>

**Principais indicadores de Extensão, conforme Portaria 299/2022**

### Indicadores de Rede - Extensão (Sistema Monitor SETEC/MEC)

publicado 06/12/2023 12h37, última modificação 06/02/2024 12h24

[Postar](#) [Curtir 0](#)

|                                 |  |
|---------------------------------|--|
| <b>Descrição da informação:</b> | Apresenta 6 (seis) indicadores de desempenho de Rede para Extensão, conforme Portaria 299/2022.  |
| <b>Fonte:</b>                   | Portaria 299/2022, Plataforma Sistema Monitor SETEC/MEC disponível em Sistema de Monitoramento SETEC/MEC.  |
| <b>Formato:</b>                 | Plataforma Sistema Monitor SETEC/MEC   |
| <b>Setor responsável:</b>       | Diretoria de Planejamento Institucional (Ponto focal); e-mail: <a href="mailto:dirplain@ifpi.edu.br">dirplain@ifpi.edu.br</a>  |
| <b>Observação:</b>              | Os indicadores de rede do Exercício são apresentados após a publicação dos dados da Plataforma Sistema Monitor. Os indicadores de desempenho estão dispostos a partir do Exercício 2022, previstos na Portaria 299/2022.<br>Indicadores: PAAE, PERC_AEP, PERC_AEV, PERC_NEE, PERC_NSE, PERC_OAE<br>Manual de descrição de indicadores. |
| <b>Última atualização:</b>      | Semestral.   |
| <b>Acesse a informação:</b>     | <a href="#">Exercício 2022</a><br><a href="#">Exercícios 2023.1 e 2023.2</a>   |

Saiba mais: <https://www.ifpi.edu.br/acesso-a-informacao/transparencia-e-prestacao-de-contas/informacoes/a/indicadores-de-desempenho/indicadores-de-rede-extensao-sistema-monitor-setec-mec>

Rede

### Painel Extensão Rede Federal

6 Indicadores

Painel de Indicadores da Extensão, conforme Portaria 299/2022

[Visualizar](#)

Saiba mais: <https://monitorsetec.mec.gov.br/painel/1/?agrupamento=3&mes=1&mes=2&mes=3&mes=4&mes=5&mes=6&mes=7&mes=8&mes=9&mes=10&mes=11&mes=12&ano=2022&instituicao=12&area=0&indicador=1&indicador=2&indicador=3&indicador=8&indicador=9&indicador=10>



## Relações Empresariais

É de fundamental importância contribuir para o desenvolvimento de nossa comunidade e das regiões próximas aos nossos Campi. Assim a Diretoria de Relações Empresariais (DREAC) trabalha como facilitadora, auxiliando cada campus do IFPI em ações que podem mudar a realidade local.

No ano de 2023, a Diretoria de Relações Empresariais trabalhou políticas voltadas à articulação institucional, com instituições públicas e privadas, visando fortalecer a política de inovação tecnológica, transferência de tecnologia para as comunidades e o empreendedorismo.

### PROJETOS DESENVOLVIDOS VIA EDITAIS DE INSTITUIÇÕES PARCEIRAS:

Edital da Fundação de Apoio ao Desenvolvimento da Extensão, Pesquisa, Ensino Profissionalizante e Tecnológico – FADEMA – Edital Nº 01/2023 – ADESAO AO PROGRAMA IF MAIS EMPREENDEDOR NACIONAL 2023.

Objetivo do edital: Apoiar o desenvolvimento de projetos no âmbito do Programa IF Mais Empreendedor Nacional, o qual consiste em ações voltadas ao atendimento, apoio e orientação a Micro, Pequenos Empreendedores (MPEs), Empreendedores Individuais desde que possuam cadastro nacional de pessoa jurídica (CNPJ ativo) e Empreendedores e Produtores Rurais formalizados, particularmente por meio de ações de remodelagem de negócios que foram afetados negativamente pela Pandemia da COVID-19.

O IFPI aprovou 05 (cinco) projetos, que garantem um investimento total de R\$ 105.250,00 (cento e cinco mil duzentos e cinquenta reais). O recurso é destinado as bolsas dos membros das equipes e para a aquisição de equipamentos/infraestrutura para a realização dos projetos. O prazo para a execução dos projetos é de 12 (doze) meses.

## ACORDOS DE COOPERAÇÃO TÉCNICA E/OU ACORDOS DE PARCERIA PARA PESQUISA, DESENVOLVIMENTO E INOVAÇÃO REALIZADOS POR ESSA DIRETORIA:



No ano de 2023 foram realizadas **15 (quinze) novas parcerias** e já estavam em execução 9 (nove), totalizando **24 (vinte e quatro) parcerias em execução no ano de 2023.**

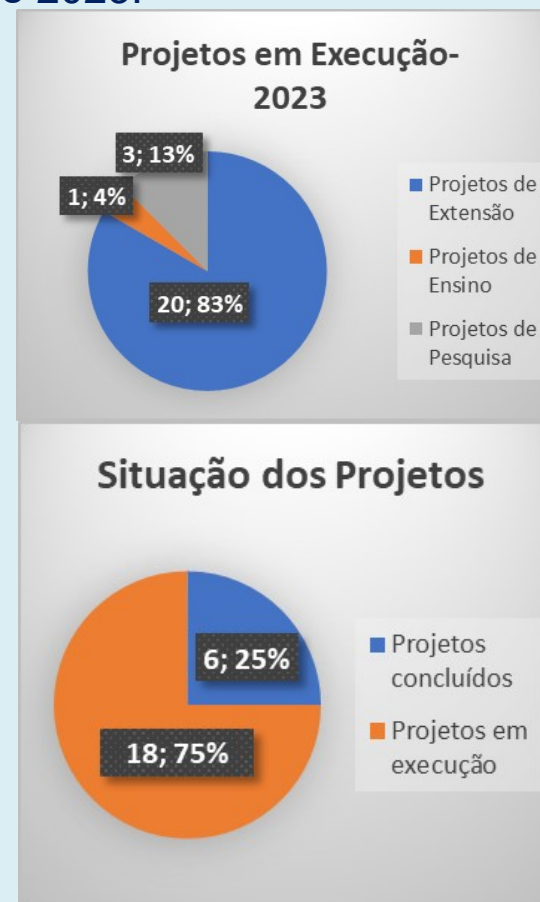

Fonte: DREAC/PROEX, 2023.



Com o auxílio da FADEX em 2023 foram realizados:

**16 projetos**

PROJETOS DE  
EXTENSÃO

PROJETO DE  
ENSINO

PROJETO DE  
PESQUISA

12

01

03

Fonte: PROEX, FADEX, 2023.



A seguir Quadro com descrição detalhada de projetos com a FADEX.

## QUADRO DETALHADO DE PROJETOS IFPI/FADEX 2023

| CLASSIFICAÇÃO | TÍTULO DO PROJETO  | OBJETO DO PROJETO  | PERÍODO DE EXECUÇÃO     | ORÇAMENTO APROVADO | COORDENADOR(RES)   |
|---------------|--|--|-------------------------|--------------------|--|
| PESQUISA      | CONTRATO 12/2022 IFPI FADEX - ACORDO DE PARCERIA IFPI/CIEPI/FADEX PARA DESENVOLVER O PROJETO DE PESQUISA, DESENVOLVIMENTO E INOVAÇÃO PD&I  | APOIAR AÇÕES REFERENTES AOS PROJETOS DESENVOLVIDOS ENTRE O IFPI E O CENTRO DAS INDÚSTRIAS DO ESTADO DO PIAUÍ (CIEPI), ORIUNDOS DO DOCUMENTO 62303 (PROTOCOLO DE INTENÇÕES - PI).   | 03/08/2022 a 03/08/2027 | R\$ 211.420,80     | GILVAN MOREIRA DA PAZ                                      |
| PESQUISA      | CONTRATO 2/2023 - DRELEMP/PROEX/REI/IFPI - ANÁLISE DE SOLO E FÍSICO-QUÍMICA E MICROBIOLÓGICA DE CORPOS HÍDRICOS DOS MUNICÍPIOS DO DELTA DO PARNAÍBA - PIAUÍ  | DAR APOIO À EXECUÇÃO DO PROJETO "ANÁLISE DE SOLO E FÍSICO-QUÍMICA E MICROBIOLÓGICA DE CORPOS HÍDRICOS DOS MUNICÍPIOS DO DELTA DO PARNAÍBA - PIAUÍ" QUE TEM POR OBJETIVO REALIZAR ANÁLISE FÍSICO-QUÍMICA E MICROBIOLÓGICA DE CORPOS HÍDRICOS, BEM COMO A ANÁLISE DO SOLO DOS MUNICÍPIOS QUE ENVOLVEM O DELTA DO PARNAÍBA.   | 01/06/2023 a 01/06/2024 | R\$ 200.000,00     | MARCELO RIBEIRO MESQUITA                                   |
| PESQUISA      | CONVÊNIO BNB FUNDECI 2019.0027 IMPLEMENTAÇÃO DO MANEJO ORGÂNICO DE MEL NA COMPOSIÇÃO DE RENDA FAMILIAR JUNTO ÀS UNIDADES DE PRODUÇÃO DO SEMIÁRIDO PIAUIENSE  | IMPLEMENTAR O MANEJO ORGÂNICO JUNTO À CADEIA APÍCOLA DE PRODUÇÃO DO MEL NO TERRITÓRIO SERRA DA CAPIVARA  | 30/10/2019 a 30/10/2023 | R\$ 298.134,00     | GILBERTO NUNES NETO, MANOEL MESSIAS PEREIRA MEDEIROS       |
| EXTENSÃO      | CONTRATO 02/2018 APOIO TÉCNICO-CIENTÍFICO PARA FORTALECIMENTO E CONSOLIDAÇÃO DAS POLÍTICAS PÚBLICAS VOLTADAS PARA A AGRICULTURA FAMILIAR DO BRASIL   | CONTRATAÇÃO DA FADEX, COM A FINALIDADE DE DAR APOIO À EXECUÇÃO DO PROJETO "APOIO TÉCNICO-CIENTÍFICO PARA FORTALECIMENTO E CONSOLIDAÇÃO DAS POLÍTICAS PÚBLICAS VOLTADAS PARA A AGRICULTURA FAMILIAR DO BRASIL", GARANTINDO A EXECUÇÃO DO PLANO DE TRABALHO PARA A REALIZAÇÃO DE ESTUDOS E SERVIÇOS TÉCNICO-CIENTÍFICOS PARA O FORTALECIMENTO E A CONSOLIDAÇÃO DAS POLÍTICAS PÚBLICAS DESENVOLVIDAS PELA SEAD, NO INTUITO DE DESENVOLVER AÇÕES DE FORTALECIMENTO E CAPACITAÇÃO DO CADASTRO NACIONAL DE AGRICULTURA FAMILIAR - CAF, NO ÂMBITO NACIONAL E A REALIZAÇÃO DE ESTUDO SOBRE A IMPLEMENTAÇÃO DE INOVAÇÃO TECNOLÓGICA DE ENERGIA RENOVÁVEL DE BAIXO IMPACTO AMBIENTAL, NA REGIÃO NORDESTE.  | 03/12/2018 a 03/12/2023 | R\$ 13.000.000,00  | TIAGO SOARES DA SILVA, FRANCELINO NEIVA RODRIGUES          |
| EXTENSÃO      | CONTRATO 03/2018 APOIO TÉCNICO-CIENTÍFICO PARA FORTALECIMENTO E CONSOLIDAÇÃO DAS PROPRIEDADES DA AGRICULTURA FAMILIAR NA REGIÃO SEMIÁRIDA DOS ESTADOS DA BAHIA E PIAUÍ PREFERENCIALMENTE AS ORIUNDAS DE AÇÕES DE CRÉDITO FUNDIÁRIO DESENVOLVIDOS PELA SEAD | CONTRATAÇÃO DA FADEX, COM A FINALIDADE DE DAR APOIO À EXECUÇÃO DO PROJETO "APOIO TÉCNICO-CIENTÍFICO PARA FORTALECIMENTO E CONSOLIDAÇÃO DAS PROPRIEDADES DA AGRICULTURA FAMILIAR NA REGIÃO SEMIÁRIDA DOS ESTADOS DA BAHIA E PIAUÍ PREFERENCIALMENTE AS ORIUNDAS DE AÇÕES DE CRÉDITO FUNDIÁRIO DESENVOLVIDOS PELA SEAD", GARANTINDO A EXECUÇÃO DO PLANO DE TRABALHO PARA A REALIZAÇÃO DE ESTUDOS E SERVIÇOS TÉCNICO-CIENTÍFICOS QUE PERMITAM O DESENVOLVIMENTO SUSTENTÁVEL, A REGULARIZAÇÃO CADASTRAL, O GEORREFERENCIAMENTO E O CADASTRAMENTO FUNDIÁRIO DE PROPRIEDADES ORIUNDAS DE AÇÕES DE CRÉDITO FUNDIÁRIO DESENVOLVIDOS PELA SEAD NO SEMIÁRIDO BRASILEIRO, MAIS PRECISAMENTE NOS ESTADOS DA BAHIA E PIAUÍ, ASSIM COMO O FORTALECIMENTO E A CONSOLIDAÇÃO DAS COMERCIALIZAÇÕES DA AGRICULTURA FAMILIAR POR MEIO INTERMÉDIO DO LEVANTAMENTO DAS DEMANDAS DESSES AGRICULTORES FAMILIARES SOBRE AÇÕES DE FOMENTO AO CRÉDITO E DE SERVIÇOS QUE PROPORCIONEM A ELABORAÇÃO DE LINHAS DE FINANCIAMENTO, PRODUTOS FINANCEIROS E SERVIÇOS QUE AUXILIEM NO INCENTIVO À PRODUÇÃO E À COMERCIALIZAÇÃO. | 03/12/2018 a 03/12/2023 | R\$ 2.000.000,00   | ADRIANO D CARLOS BATISTA OLIVEIRA ISRAEL DE OLIVEIRA COSTA |
| EXTENSÃO      | CONTRATO 03/2023 - PROJETO SUSTENTABILIDADE DE SISTEMAS PRODUTIVOS   | PROJETO SUSTENTABILIDADE DE SISTEMAS PRODUTIVOS  | 26/12/2023 a 26/12/2024 | R\$ 330.000,00     | MARCONDES ARAUJO DA SILVA                                  |
| EXTENSÃO      | CONTRATO 04/2023 IFPI - PROJETO CRESCE E AVANÇA: CONSTRUINDO FUTUROS SUSTENTÁVEIS  | PROJETO CRESCE E AVANÇA: CONSTRUINDO FUTUROS SUSTENTÁVEIS VISANDO CAPACITAR AS PESSOAS DE BAIXA RENDA, COM REGISTRO NO CADASTRO UNICO, NAS ÁREAS DE PRODUÇÃO ALIMENTÍCIA, HOSPITALIDADE E LAZER, NOS MUNICÍPIO DE UNIÃO E JOSE DE FREITAS, E NAS ÁREAS DE INFRAESTRUTURA, CONTROLE E PROCESSOS INDUSTRIAIS, NOS MUNICÍPIOS DE TERESINA E JOSE DE FREITAS-PI.   | 26/12/2023 a 26/12/2024 | R\$ 521.503,10     | ROSANA MARTINS CARNEIRO                                    |

|                 |  |  |                         |                  |   |
|-----------------|--|--|-------------------------|------------------|---|
| <b>EXTENSÃO</b> | CONTRATO 05/2018 PROJETO ALVORADA - INCLUSÃO SOCIAL E PRODUTIVA DE PESSOAS EGRESSAS DO SISTEMA PRISIONAL   | CONTRATAÇÃO DA FADEX, COM A FINALIDADE DE DAR APOIO À EXECUÇÃO DO "PROJETO ALVORADA - INCLUSÃO SOCIAL E PRODUTIVA DE PESSOAS EGRESSAS DO AMBIENTE PRISIONAL", GARANTINDO A EXECUÇÃO DO PLANO DE TRABALHO PARA A EXECUÇÃO DE CURSO DE QUALIFICAÇÃO VOLTADO A 30 PESSOAS EGRESSAS DO SISTEMA PRISIONAL A SER OFERTADO NO CAMPUS TERESINA ZONA SUL DO IFPI  | 07/12/2018 a 28/02/2023 | R\$ 333.704,81   | FRANCISCLEIA DE OLIVEIRA SOUZA                              |
| <b>EXTENSÃO</b> | CONTRATO 06/2020 PROJETO PÉ E BOLA   | CONTRATAÇÃO DA FADEX, COM A FINALIDADE DE DAR APOIO À EXECUÇÃO DO PROJETO "PÉ E BOLA", GARANTINDO A EXECUÇÃO DO PLANO DE TRABALHO PARA A IMPLANTAÇÃO DE UM CENTRO DE DESENVOLVIMENTO DO PROGRAMA ACADEMIA & FUTEBOL, OFERECIDO COMO UMA POLÍTICA DE ESPORTE DA SECRETARIA NACIONAL DE FUTEBOL E DIREITOS DO TORCEDOR, ONDE O PROJETO SERÁ DESENVOLVIDO SEGUINDO PRINCÍPIOS DE MÉTODO CIENTÍFICO E DE GESTÃO PROFISSIONAL VISANDO ESTABELECEER MELHORIAS NO PROCESSO ENSINO-APRENDIZAGEM PARA A FORMAÇÃO HUMANA E CIDADÃ DOS ESTUDANTES, ALÉM DE PROMOVER, DISSEMINAR, APOIAR E APRIMORAR A PRÁTICA DAS MODALIDADES ESPORTIVAS DE FUTEBOL E FUTSAL, EM FLORIANO-PI, POR MEIO DA OFERTA DE PRÁTICAS ENTRE CRIANÇAS, ADOLESCENTES E JOVENS, DA CAPACITAÇÃO DE PROFISSIONAIS TÉCNICOS DE FUTEBOL DE BASE E DA PRODUÇÃO DE CONHECIMENTO CIENTÍFICO. | 23/11/2020 a 31/12/2023 | R\$ 183.366,68   | SIDNEY RAMOS DOS SANTOS                                     |
| <b>EXTENSÃO</b> | CONTRATO 06/2023 - PROJETO APRIMORAMENTO E INOVAÇÃO EM MÉTODOS E SISTEMAS DE GESTÃO DA COMPANHIA NAC   | PROJETO APRIMORAMENTO E INOVAÇÃO EM MÉTODOS E SISTEMAS DE GESTÃO DA COMPANHIA NACIONAL DE ABASTECIMENTO - CONAB, CUJO OBJETIVO É PROMOVER O FORTALECIMENTO DA COMPANHIA.   | 23/12/2023 a 23/12/2024 | R\$ 12.500.000,  | JOSÉ CARLOS RAULINO LOPES                                   |
| <b>EXTENSÃO</b> | CONTRATO 09/2020 PROGRAMA DE RESIDÊNCIA PROFISSIONAL AGRÍCOLA EM PRODUÇÃO DE HORTALIÇAS EM SISTEMAS AGROFLORESTAIS   | CONTRATAÇÃO DA FADEX, COM A FINALIDADE DE APOIAR AÇÕES DE RESIDÊNCIA PROFISSIONAL AGRÍCOLA DO INSTITUTO FEDERAL DE EDUCAÇÃO, CIÊNCIA E TECNOLOGIA DO PIAUÍ (IFPI), NO ÂMBITO DO PROJETO "PROGRAMA DE RESIDÊNCIA PROFISSIONAL AGRÍCOLA EM PRODUÇÃO DE HORTALIÇAS EM SISTEMAS AGROFLORESTAIS", APROVADO NO EDITAL 01/2020 DO AGRORESIDÊNCIA.   | 03/12/2020 a 27/06/2024 | R\$ 275.215,36   | MATEUS SANTOS MACHADO                                       |
| <b>EXTENSÃO</b> | CONTRATO 1/2023 - DRELEMP/PROEX/REI/IFPI - ESCOLAS SUSTENTÁVEIS: TECNOLOGIAS SOCIAIS E INTERVENÇÕES AMBIENTAIS NO EXTREMO SUL DO PIAUÍ   | DAR APOIO À EXECUÇÃO DO PROJETO "ESCOLAS SUSTENTÁVEIS: TECNOLOGIAS SOCIAIS E INTERVENÇÕES AMBIENTAIS NO EXTREMO SUL DO PIAUÍ" QUE TEM COMO OBJETIVO DESENVOLVER OFICINAS TEMÁTICAS SOBRE A AMPLIAÇÃO DE TECNOLOGIAS SOCIAIS PARA O USO SUSTENTÁVEL DOS RECURSOS NATURAIS NA BACIA DO RIO GURGUÉIA, E REPLICÁ-LAS EM ESCOLAS PÚBLICAS DOS MUNICÍPIOS DE SÃO GONÇALO E CORRENTE.   | 25/05/2023 a 25/05/2024 | R\$ 132.454,00   | ISRAEL LOBATO ROCHA   |
| <b>EXTENSÃO</b> | CONTRATO 10/2021 - PROJETO RESIDÊNCIA AGRÍCOLA EM AGRICULTURA FAMILIAR, AGROECOLOGIA E SISTEMAS RURAIS SUSTENTÁVEIS  | APOIAR AÇÕES DE QUALIFICAÇÃO TÉCNICA DE JOVENS PROFISSIONAIS, NO ÂMBITO DO PROJETO "RESIDÊNCIA AGRÍCOLA EM AGRICULTURA FAMILIAR, AGROECOLOGIA E SISTEMAS RURAIS SUSTENTÁVEIS", INSTITUTO FEDERAL DE EDUCAÇÃO, CIÊNCIA E TECNOLOGIA DO PIAUÍ, REALIZADO PELO CAMPUS CAMPO MAIOR   | 06/10/2021 a 31/12/2023 | R\$ 316.250,00   | DAYSE BATISTA DOS SANTOS                                    |
| <b>EXTENSÃO</b> | CONTRATO 5/2023 - PROJETO "EMPREENDA SOCIAL: CONSTRUINDO FUTUROS EMPREENDEDORES"   | PROJETO "EMPREENDA SOCIAL: CONSTRUINDO FUTUROS EMPREENDEDORES"   | 27/12/2023 a 27/12/2024 | R\$ 626.635,55   | KLEIRY MARIA DE SOUSA MACEDO                                |
| <b>EXTENSÃO</b> | CONTRATO 8/2023 - IFPI - REFUSA TED MDA  | DAR APOIO À EXECUÇÃO DO PROJETO PARA REALIZAÇÃO DE ESTUDOS E SERVIÇOS TÉCNICOS-CIENTÍFICOS QUE PERMITAM O MELHORAMENTO E INCENTIVO À PRODUÇÃO E À COMERCIALIZAÇÃO, BEM COMO, APOIO A FISCALIZAÇÃO DAS PROPRIEDADES ORIUNDAS DE AÇÕES DE CRÉDITO FUNDIÁRIO DESENVOLVIDAS PELO MDA NO SEMIÁRIDO BRASILEIRO, MAS PRECISAMENTE DOS ESTADOS DA BAHIA E PIAUÍ.   | 01/11/2023 a 01/11/2024 | R\$ 175.500,00   | ADRIANO D CARLOS BATISTA OLIVEIRA                           |
| <b>ENSINO</b>   | CONTRATO 01/2022 - PROEN/REI/IFPI - PROGRAMA EJA INTEGRADA - EPT APOIO TÉCNICO-CIENTÍFICO PARA FORTALECIMENTO E CONSOLIDAÇÃO DAS POLÍTICAS PÚBLICAS VOLTADAS PARA O PROJETO DA EJA INTEGRADA À EPT NO ÂMBITO DO INSTITUTO FEDERAL DO PIAUÍ | EXECUTAR AS AÇÕES DO PROGRAMA EJA INTEGRADA - EPT DA SECRETARIA DE EDUCAÇÃO BÁSICA (SEB/MEC) QUE TEM COMO OBJETIVOS: A) OFERTAR CURSOS DE QUALIFICAÇÃO PROFISSIONAL INTEGRADOS À EDUCAÇÃO DE JOVENS E ADULTOS (EJA); E B) OFERECER CURSOS DE FORMAÇÃO CONTINUADA DE DOCENTES E DEMAIS PROFISSIONAIS DA EDUCAÇÃO PARA ATUAÇÃO NA EJA INTEGRADA, AMBOS PARA CONTRIBUIR COM O CUMPRIMENTO DA META 10 DO PLANO NACIONAL DE EDUCAÇÃO (PNE).   | 12/12/2022 a 12/12/2025 | R\$ 2.482.920,00 | WENNIA DA SILVA COSTA AMARO LOUISE TATIANA MENDES RODRIGUES |

Fonte: PROEX, FADEX, 2023.



### 3.13.3 Dimensão PESQUISA, PÓS-GRADUAÇÃO E INOVAÇÃO

No exercício de 2023, foram cadastradas 30 iniciativas e 30 planos de ação, no Sistema de Planejamento Estratégico, GEPLANES 2023.

Para consultar o detalhamento dos Planos de Ação, acesse o link: <http://libra.ifpi.edu.br/area-do-servidor/geplanes/relatorios>. Em 2023 a PROPI realizou status concluídos (30).

#### QUANTITATIVO DE PROJETOS



Fonte: SUAP/PROPI, 2023.

#### NÚMERO DE PROJETOS DE PESQUISA INSCRITOS POR EDITAL EM 2023

Projetos por Edital

| Edital  | Projetos Submetidos | Projetos Aprovados | Projetos Concluídos |
|---|---------------------|--------------------|---------------------|
| EDITAL 4/2023- PROPI/REI/IFPI - SELEÇÃO DE PROJETOS VOLUNTÁRIOS DE PESQUISA CIENTÍFICA E/OU INOVAÇÃO TECNOLÓGICA - 2023. - Edital de Fluxo Pesquisa/Inovação Contínuo   | 111                 | 100                | 24 (24%)            |
| EDITAL 5/2023 - PROPI/REI/IFPI - PIBITI CNPq - 2023 - Edital de Pesquisa Aplicada   | 4                   | 3                  | 0 (0%)              |
| EDITAL 6/2023 - PROPI/REI/IFPI - PIBIC EM CNPq - 2023 - Edital de Pesquisa  | 23                  | 7                  | 0 (0%)              |
| EDITAL 7/2023 - PROPI/REI/IFPI - PIBIC CNPq - 2023 - Edital de Pesquisa   | 36                  | 19                 | 0 (0%)              |
| EDITAL 8/2023 - PROPI/REI/IFPI - PIBIC AF CNPq - 2023 - Edital de Pesquisa  | 2                   | 2                  | 0 (0%)              |
| EDITAL 9/2023 - PROPI/REI/IFPI - CADASTRO DE PROJETOS DE PESQUISA APROVADOS EM AGÊNCIAS DE FOMENTO, EM INSTITUIÇÕES EXTERNAS AO IFPI, OU DESENVOLVIDOS EM CURSO DE PÓS - GRADUAÇÃO STRICTO SENSU - Edital de Fluxo Pesquisa/Inovação Contínuo | 6                   | 4                  | 0 (0%)              |
| <b>Total</b>  | <b>182</b>          | <b>135</b>         | <b>24</b>           |

Fonte: SUAP/PROPI/DIPEI, 2023.

## PROJETOS DE PESQUISA APROVADOS POR ÁREA DE CONHECIMENTO EDITAIS PROPI/2023

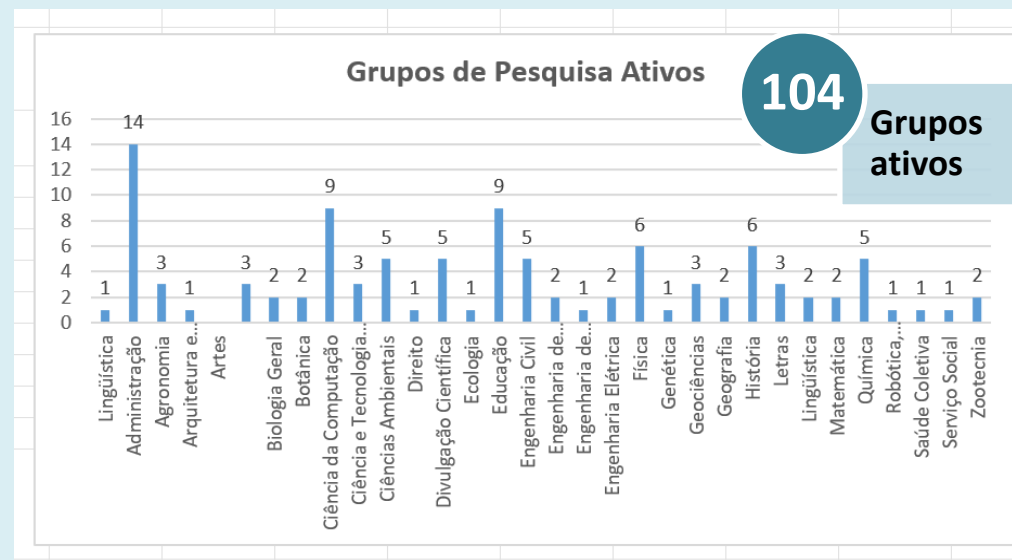
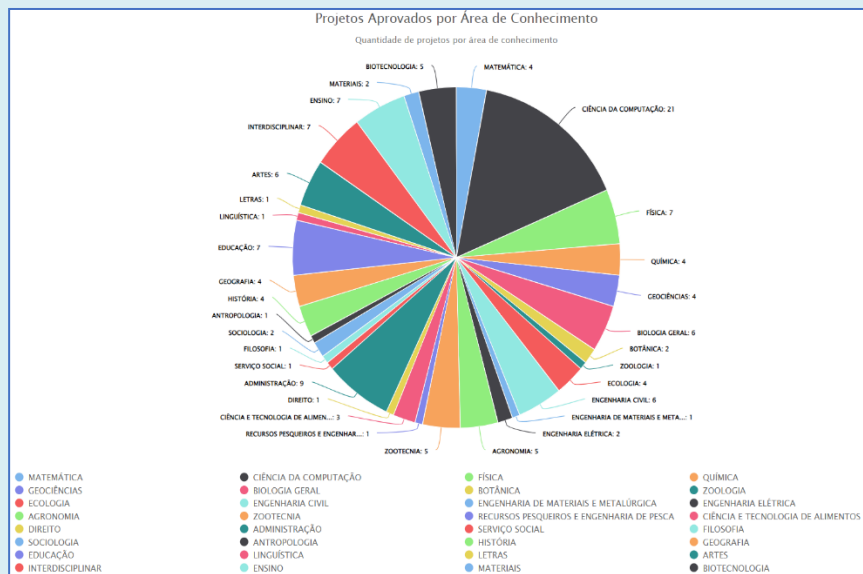

Ao todo foram **961 publicações**, sendo:

- **40 artigos aceitos para publicação;**
- **438 artigos completos publicados em periódicos;**
- **225 capítulos de livros publicados;**
- **50 livros publicados/organizados ou edições;**
- **08 outras produções bibliográficas;**
- **04 prefácios ou posfácios;**
- **12 textos em jornais de notícias ou revistas;**
- **181 trabalhos em eventos;** e
- **03 traduções.**

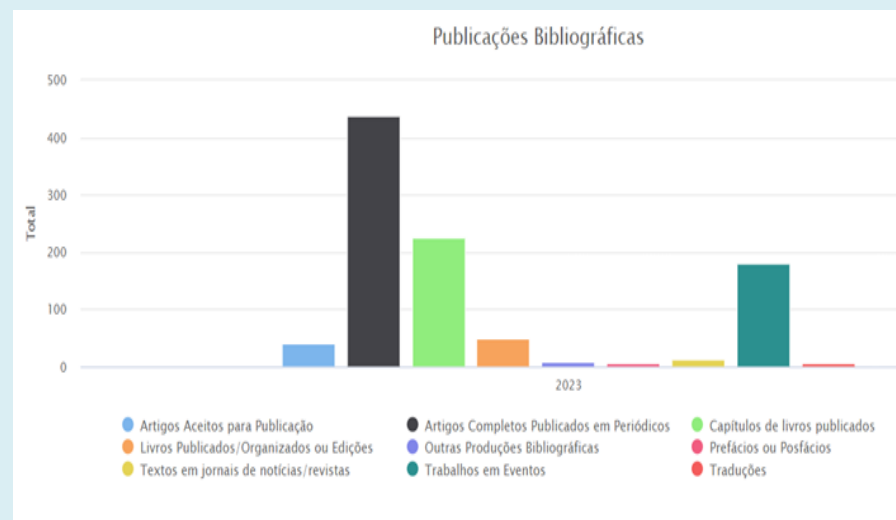

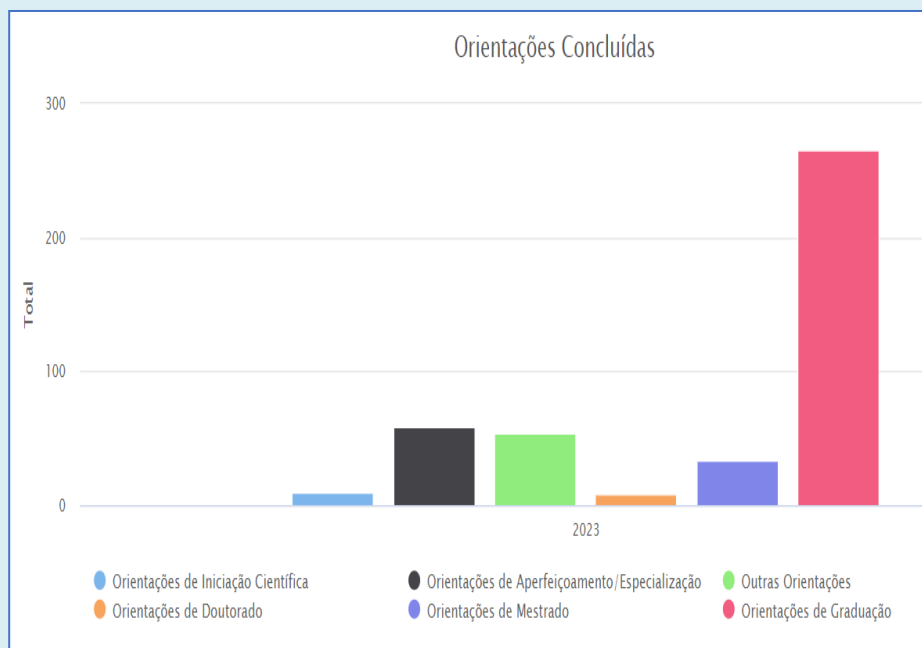

Fonte: SUAP/CNPq/PROPI/DIPEI, 2023.

Ao todo foram **428** orientações, sendo:

- **09** orientações de Iniciação Científica;
- **58** orientações de aperfeiçoamento/especialização;
- **54** outras orientações;
- **08** orientações de Doutorado;
- **34** orientações de Mestrado, e
- **265** orientações de Graduação.

QUANTIDADE DE DISCENTES POR MODALIDADE DE ENSINO PARTICIPANTES NOS PROJETOS DE PESQUISA APROVADOS NOS EDITAIS INSTITUCIONAIS LANÇADOS EM 2023

**339**  
discentes

Ao todo foram **48** discentes de cursos de Tecnologia, **61** de cursos de Bacharelado, **110** de cursos de Licenciatura, **106** de cursos de Técnicos Integrados ao Ensino Médio e **14** de cursos Técnico Subsequente/Concomitante.

Fonte: SUAP/PROPI/DIPEI, 2023.

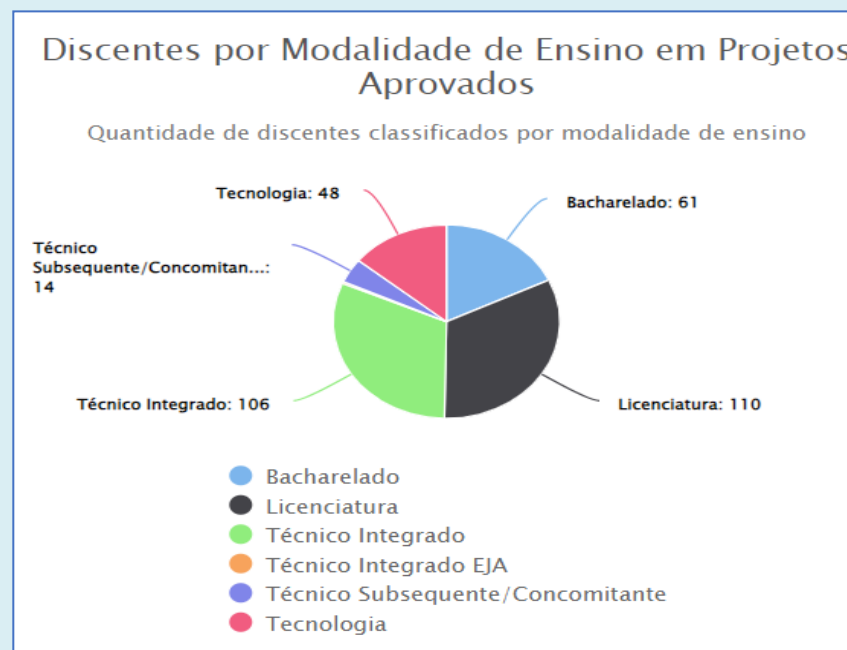

## PROGRAMA INSTITUCIONAL DE SELEÇÃO DE PROJETOS VOLUNTÁRIOS DE PESQUISA CIENTÍFICA E/OU INOVAÇÃO TECNOLÓGICA DO INSTITUTO FEDERAL DE EDUCAÇÃO, CIÊNCIA E TECNOLOGIA DO PIAUÍ – IFPI (EDITAL 4/2023- PROPI/REI/IFPI)

Descrição: O Instituto Federal de Educação, Ciência e Tecnologia do Piauí (IFPI), através da Pró-Reitoria de Pesquisa, Pós-Graduação e Inovação (PROPI), abriu inscrições através do EDITAL 4/2023- PROPI/REI/IFPI aos (às) servidores (as) interessados (as) em participar do Programa Institucional de seleção de projetos voluntários de Pesquisa Científica e/ou Inovação Tecnológica do Instituto Federal de Educação, Ciência e Tecnologia do Piauí – IFPI, que ocorreu de modo contínuo durante o ano de 2023.

Saiba mais no Link:

[https://suap.ifpi.edu.br/media/upload/pesquisa/edital/EDITAL\\_4-2023\\_-\\_PROPI-REI-IFPI\\_-\\_SELE%C3%87%C3%83O\\_DE\\_PROJETOS\\_DE\\_PESQUISA\\_VOLUNT%C3%81RIA\\_2023-f723503419104f8db3bb8d9a8550929b.pdf](https://suap.ifpi.edu.br/media/upload/pesquisa/edital/EDITAL_4-2023_-_PROPI-REI-IFPI_-_SELE%C3%87%C3%83O_DE_PROJETOS_DE_PESQUISA_VOLUNT%C3%81RIA_2023-f723503419104f8db3bb8d9a8550929b.pdf)

| Edital   | Projetos Submetidos | Projetos Aprovados | Projetos Concluídos |
|--|---------------------|--------------------|---------------------|
| EDITAL 4/2023- PROPI/REI/IFPI - SELEÇÃO DE PROJETOS VOLUNTÁRIOS DE PESQUISA CIENTÍFICA E/OU INOVAÇÃO TECNOLÓGICA - 2023. | 111                 | 100                | 24 (24%)            |

Fonte: PROPI, 2023.

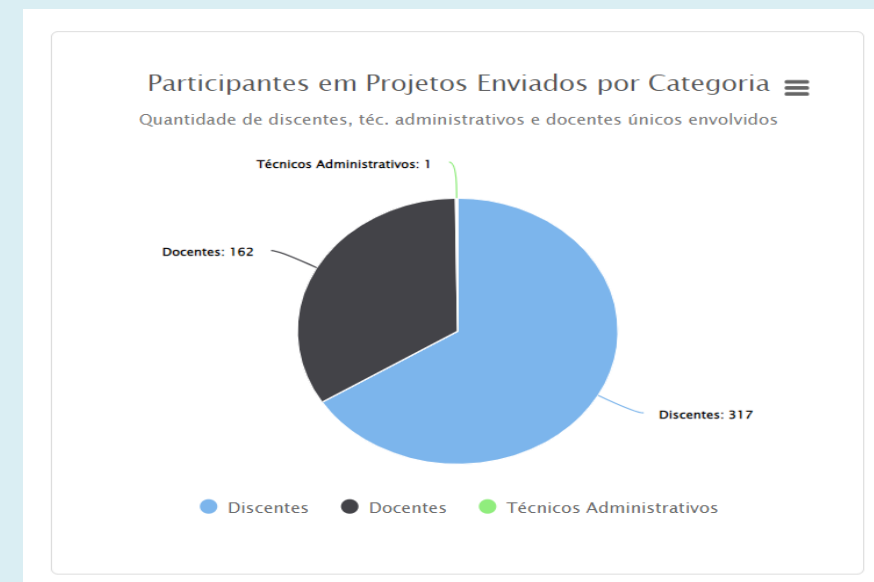
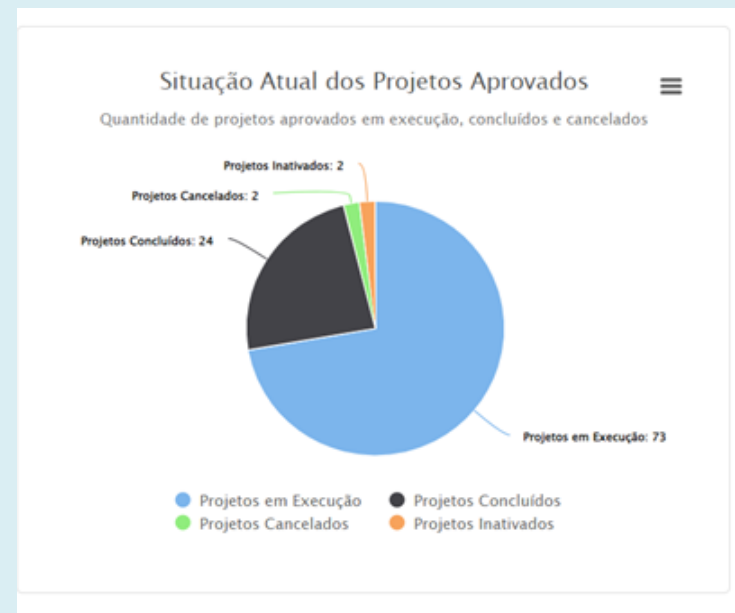

Fonte: SUAP/PROPI, 2023.



Fonte: SUAP/PROPI, 2023.



## Discentes por Modalidade de Ensino em Projetos Enviados

Quantidade de discentes classificados por modalidade de ensino

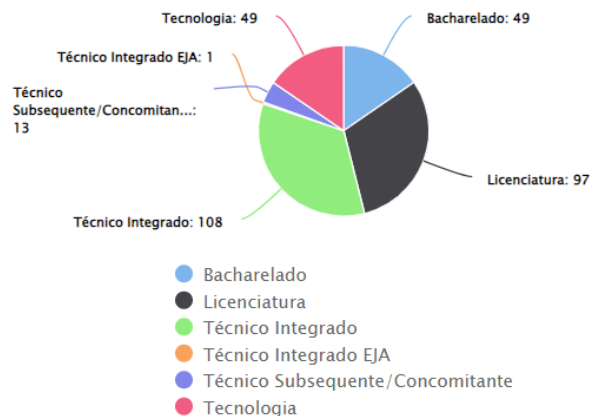

Fonte: SUAP/PROPI, 2023.

### Programa Institucional de Bolsas de Iniciação em Desenvolvimento Tecnológico e Inovação - (EDITAL 5/2023 – PROPI/REI/IFPI - PIBITI-CNPq - 2023)

**Descrição:** O Programa Institucional de Bolsas de Iniciação em Desenvolvimento Tecnológico e Inovação - PIBITI-CNPq, visa estimular estudantes no desenvolvimento e transferência de novas tecnologias e inovação, buscando contribuir para a formação de recursos humanos para atividades de pesquisa, desenvolvimento tecnológico e inovação, bem como para o fortalecimento da capacidade inovadora das empresas no país.

Saiba mais:

[https://suap.ifpi.edu.br/media/upload/pesquisa/edital/EDITAL\\_5-2023\\_-\\_PROPI-REI-IFPI\\_-\\_PIBITI\\_CNPq\\_-\\_2023-397e07564b7c49de9ad4893a5f180b32.pdf](https://suap.ifpi.edu.br/media/upload/pesquisa/edital/EDITAL_5-2023_-_PROPI-REI-IFPI_-_PIBITI_CNPq_-_2023-397e07564b7c49de9ad4893a5f180b32.pdf)

### Resultados:

- Foi realizada Chamada Pública, através do **EDITAL 5/2023 - PROPI/REI/IFPI - PIBITI-CNPq – 2023**, lançado na Plataforma SUAP - IFPI para inscrição de servidores e alunos interessados em concorrer a cotas de Bolsas do Programa Institucional de Bolsas de Iniciação Científica - PIBITI-CNPq.

Para esse Edital foi disponibilizado o montante de **R\$ 25.200,00 (vinte e cinco mil e duzentos reais)**;

Foram concedidas **03 (três) cotas de Bolsas de Iniciação Científica, destinada aos estudantes do Ensino Superior, por 12 (doze) meses**;

O valor da bolsa mensal, de acordo com o estabelecido pelo CNPq, constituiu-se em **R\$ 700,00 (setecentos reais)**.

| Vagas Ofertadas | Projetos submetidos | Projetos aprovados | Bolsas para estudantes | Projetos concluídos |
|-----------------|---------------------|--------------------|------------------------|---------------------|
| 03              | 04                  | 03                 | 03                     | 0                   |

Fonte: SUAP/PROPI, 2023.

### QUANTITATIVO E DISTRIBUIÇÃO DE PROJETOS APROVADOS POR CAMPUS

| Campus                   | Número de projetos |
|--------------------------|--------------------|
| Picos                    | 1                  |
| Teresina Zona Sul        | 1                  |
| Florianópolis            | 1                  |
| <b>Total de projetos</b> | <b>3</b>           |

Fonte: SUAP/PROPI, 2023.

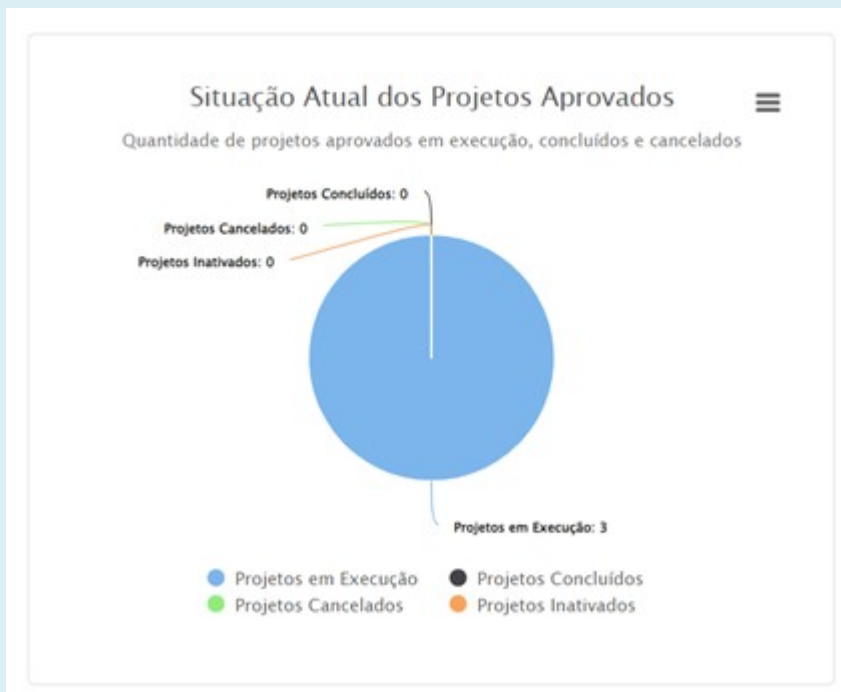

Fonte: SUAP/PROPI, 2023.

### Programa Institucional de Bolsas de Iniciação Científica - (EDITAL 7/2023 - PROPI/REI/IFPI - PIBIC CNPq – 2023

**Descrição:** O Programa Institucional de Bolsas de Iniciação Científica - PIBIC/CNPq é voltado para o desenvolvimento do pensamento científico e iniciação à pesquisa de estudantes de graduação do Ensino Superior.

Saiba mais: [https://suap.ifpi.edu.br/media/upload/pesquisa/edital/EDITAL\\_7-2023 - PROPI-REI-IFPI - PIBIC CNPq - 2023-e5e06ee7134046a18e35756267df66df.pdf](https://suap.ifpi.edu.br/media/upload/pesquisa/edital/EDITAL_7-2023_-_PROPI-REI-IFPI_-_PIBIC_CNPq_-_2023-e5e06ee7134046a18e35756267df66df.pdf)

#### Resultados:

- Foi realizada chamada pública através do **EDITAL 7/2023 - PROPI/REI/IFPI - PIBIC CNPq – 2023**, lançado na Plataforma SUAP - IFPI para inscrição de servidores e alunos interessados em concorrer a cotas de bolsas do Programa Institucional de Bolsas de Iniciação Científica - PIBIC-CNPq;

Para esse Edital foi disponibilizado o montante de **R\$ 100.800,00 (cinquenta e sete mil e seiscientos reais)**;

Foram concedidas **12 (doze) cotas de bolsa de Iniciação Científica, destinada aos estudantes do Ensino Superior, por 12 (doze) meses**;

O valor da bolsa mensal, de acordo com o estabelecido pelo CNPq, constituiu-se em **R\$ 700,00 (setecentos reais)**.

| Vagas Ofertadas | Projetos submetidos | Projetos aprovados | Bolsas para estudantes | Projetos concluídos |
|-----------------|---------------------|--------------------|------------------------|---------------------|
| 12              | 36                  | 19                 | 12                     | 0                   |

Fonte: SUAP/PROPI, 2023.

#### QUANTITATIVO E DISTRIBUIÇÃO DE PROJETOS APROVADOS POR CAMPUS

| Campus                   | Número de projetos |
|--------------------------|--------------------|
| Pedro II                 | 3                  |
| Piripiri                 | 3                  |
| Paulistana               | 1                  |
| Oeiras                   | 1                  |
| Teresina Central         | 1                  |
| Teresina Zona Sul        | 1                  |
| Picos                    | 2                  |
| <b>Total de projetos</b> | <b>12</b>          |

Fonte: SUAP/PROPI, 2023.

**Programa Institucional de Bolsas de Iniciação Científica nas Ações Afirmativas do CNPq (EDITAL 8/2023 - PROPI/REI/IFPI - PIBIC AF CNPq – 2023**

**Descrição:** O Programa Institucional de Bolsas de Iniciação Científica nas Ações Afirmativas do CNPq - voltado para o desenvolvimento do pensamento científico e iniciação à pesquisa de estudantes do ensino superior cuja inserção no ambiente acadêmico se deu por uma ação afirmativa e/ou daqueles que são beneficiários de políticas afirmativas existente na Instituição.

Saiba mais:

[https://suap.ifpi.edu.br/media/upload/pesquisa/edital/EDITAL\\_8-2023\\_-\\_PROPI-REI-IFPI\\_-\\_PIBIC\\_AF\\_CNPq\\_-\\_2023-62624521ecf84afea1d38075217933c4.pdf](https://suap.ifpi.edu.br/media/upload/pesquisa/edital/EDITAL_8-2023_-_PROPI-REI-IFPI_-_PIBIC_AF_CNPq_-_2023-62624521ecf84afea1d38075217933c4.pdf)

**Resultados:**

- Foi realizada Chamada Pública, através do **EDITAL 8/2023 - PROPI/REI/IFPI - PIBIC AF CNPq – 2023**, lançado na Plataforma SUAP-IFPI para inscrição de servidores e alunos interessados em concorrer a cotas de bolsas do Programa Institucional de Bolsas de Iniciação Científica do CNPq-PIBIC-AF-CNPq;

Para esse edital foi disponibilizado o montante de **16.800,00 (dezesseis mil e oitocentos reais);**

Foram concedidas **02 (duas) cotas de Bolsa de Iniciação Científica, por 12 (doze) meses**, destinada ao estudante de Curso de Graduação, beneficiário de políticas afirmativas existente na Instituição;

O valor da bolsa mensal, de acordo com o estabelecido pelo CNPq, constituiu-se em **R\$ 700,00 (setecentos reais).**

| Vagas Ofertadas | Projetos submetidos | Projetos aprovados | Bolsas para estudantes | Projetos concluídos |
|-----------------|---------------------|--------------------|------------------------|---------------------|
| 02              | 02                  | 02                 | 02                     | 0                   |

Fonte: SUAP/PROPI, 2023.

**QUANTITATIVO E DISTRIBUIÇÃO DE PROJETOS APROVADOS POR CAMPUS**

| Campus                   | Número de projetos |
|--------------------------|--------------------|
| Uruçuí                   | 1                  |
| Valença do Piauí         | 1                  |
| <b>Total de projetos</b> | <b>2</b>           |

Fonte: SUAP/PROPI, 2023.

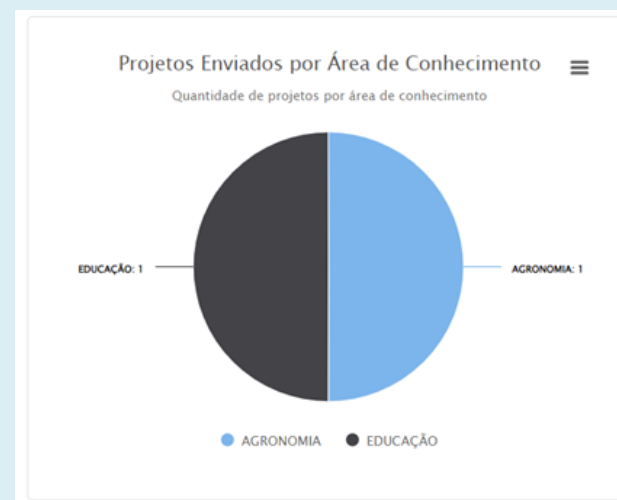

Fonte: SUAP/PROPI, 2023.

**Programa Institucional de Bolsas de Iniciação Científica para o Ensino Médio (EDITAL 6/2023 - PROPI/REI/IFPI - PIBIC EM CNPq – 2023)**

**Descrição:** O Programa Institucional de Bolsas de Iniciação Científica para o Ensino Médio - PIBIC-EM/CNPq, voltado para o desenvolvimento do pensamento científico e iniciação à pesquisa de estudantes do Ensino Médio.

Saiba mais: [https://suap.ifpi.edu.br/media/upload/pesquisa/edital/EDITAL\\_6-2023\\_-\\_PROPI-REI-IFPI\\_-\\_PIBIC\\_EM\\_CNPq\\_-\\_2023-df5e4a018b2f47839fdc5769583e8bab.pdf](https://suap.ifpi.edu.br/media/upload/pesquisa/edital/EDITAL_6-2023_-_PROPI-REI-IFPI_-_PIBIC_EM_CNPq_-_2023-df5e4a018b2f47839fdc5769583e8bab.pdf)

## Resultados:

- Foi realizada Camada Pública, através do **Edital 6/2023 - PROPI/REI/IFPI - PIBIC-EM-CNPq/2023**, lançado na Plataforma SUAP - IFPI para inscrição de servidores e alunos interessados em concorrer a cotas de bolsas do Programa Institucional de Bolsas de Iniciação Científica do CNPq - PIBIC-EM-CNPq;

Para esse Edital foi disponibilizado o montante de **R\$ 25.200,00** (vinte e cinco mil e duzentos reais).

Foram concedidas **07 (sete) cotas de Bolsas de Iniciação Científica, destinada aos estudantes do Ensino Médio, por 12 (doze) meses;**

O valor da bolsa mensal, de acordo com o estabelecido pelo CNPq, constitui-se em **R\$ 300,00 (trezentos reais).**

| Vagas Ofertadas | Projetos submetidos | Projetos aprovados | Bolsas para estudantes | Projetos concluídos |
|-----------------|---------------------|--------------------|------------------------|---------------------|
| 07              | 23                  | 07                 | 07                     | 0                   |

Fonte: SUAP/PROPI, 2023.

## QUANTITATIVO E DISTRIBUIÇÃO DE PROJETOS APROVADOS POR CAMPUS

| Campus                   | Número de projetos |
|--------------------------|--------------------|
| Uruçuí                   | 1                  |
| José de Freitas          | 2                  |
| Floriano                 | 1                  |
| Picos                    | 1                  |
| Teresina Central         | 1                  |
| Paulistana               | 1                  |
| <b>Total de projetos</b> | <b>7</b>           |

Fonte: SUAP/PROPI, 2023.



Fonte: SUAP/PROPI, 2023.

**PROGRAMA INSTITUCIONAL DE SELEÇÃO DE PROJETOS VOLUNTÁRIOS DE PESQUISA CIENTÍFICA E/OU INOVAÇÃO TECNOLÓGICA (EDITAL 9/2023 - PROPI/REI/IFPI - Cadastro de projetos de pesquisa aprovados em agências de fomento, em instituições externas ao IFPI, ou desenvolvidos em curso de Pós – Graduação Stricto Sensu)**

**Descrição:** O Edital faz parte do Programa Institucional de seleção de projetos voluntários de Pesquisa Científica e/ou Inovação Tecnológica que é voltado para o desenvolvimento de projetos de pesquisa por servidores (as), do quadro permanente do Instituto Federal de Educação, Ciência e Tecnologia do Piauí – IFPI. Tem como objetivo oportunizar o cadastro de projetos de pesquisa que foram aprovados em agências de fomento e/ou em instituições externas ao IFPI e/ou o cadastro de projetos de pesquisas desenvolvidas durante o afastamento parcial de servidores aprovados em cursos de Pós – Graduação Stricto Sensu.

Saiba mais: [https://suap.ifpi.edu.br/media/upload/pesquisa/edital/EDITAL\\_9-2023\\_-\\_PROPI-REI-IFPI\\_-\\_CADASTRO\\_DE\\_PROJETOS\\_APROVADOS\\_EM\\_AG%3%C3%8ANCIAS\\_DE\\_FOMENTO\\_-\\_INSTITUI%3%C3%87%3%95ES\\_EXTERNAS\\_OU\\_PPG\\_STRITO\\_SENSU\\_-\\_d8e98bea3f30473d8f83c49ef35db86f.pdf](https://suap.ifpi.edu.br/media/upload/pesquisa/edital/EDITAL_9-2023_-_PROPI-REI-IFPI_-_CADASTRO_DE_PROJETOS_APROVADOS_EM_AG%3%C3%8ANCIAS_DE_FOMENTO_-_INSTITUI%3%C3%87%3%95ES_EXTERNAS_OU_PPG_STRITO_SENSU_-_d8e98bea3f30473d8f83c49ef35db86f.pdf)



## Resultados:

- Foi realizada Camada Pública, através do **Edital 9/2023 - PROPI/REI/IFPI**, lançado na Plataforma SUAP - IFPI para inscrição de servidores e alunos interessados em realizar o cadastro de projetos de pesquisa que foram aprovados em agências de fomento e/ou em instituições externas ao IFPI e/ou realizar o cadastro de projetos de pesquisas desenvolvidos durante afastamento parcial em cursos de Pós-Graduação Stricto Sensu.

### Projetos submetidos

06

### Projetos aprovados

04

### Projetos concluídos

0

Fonte: SUAP/PROPI, 2023.

## QUANTITATIVO E DISTRIBUIÇÃO DE PROJETOS APROVADOS POR CAMPUS

| Campus                   | Número de projetos |
|--------------------------|--------------------|
| Picos                    | 1                  |
| Oeiras                   | 1                  |
| São Raimundo Nonato      | 1                  |
| Campo Maior              | 1                  |
| <b>Total de projetos</b> | <b>4</b>           |

Fonte: SUAP/PROPI, 2023.

## QUADRO - RECURSOS FINANCEIROS DO CNPq INVESTIDOS POR EDITAL DIMENSÃO PESQUISA

| Edital  | Auxílio Financeiro a Estudantes |
|---|---------------------------------|
| EDITAL 6/2023 - PROPI/REI/IFPI - PIBIC EM CNPq – 2023 | 25.200,00                       |
| EDITAL 8/2023 - PROPI/REI/IFPI - PIBIC AF CNPq – 2023 | 16.800,00                       |
| EDITAL 7/2023 - PROPI/REI/IFPI - PIBIC CNPq – 2023    | 100.800,00                      |
| EDITAL 5/2023 - PROPI/REI/IFPI - PIBITI CNPq – 2023   | 25.200,00                       |
| <b>TOTAL (R\$)</b>                                    | <b>168.000,00</b>               |

Fonte: PROPI, 2023.

## Ampliação dos Laboratórios Maker do Instituto Federal de Educação, Ciência e Tecnologia do Piauí (Fase 2 da Chamada Pública da SETEC/MEC (Edital 35/2020 - Laboratórios de Prototipagem, na Rede Federal EPCT)

**Descrição:** No ano de 2022 a SETEC/MEC abriu inscrições para a fase II, destinada à **ampliação** dos Laboratórios Maker da Rede Federal de Educação Profissional, Científica e Tecnológica que haviam sido contemplados na fase II.

## Resultados:

| TED 11734 – IFMAKER FASE II – INSTITUTO FEDERAL DO PIAUÍ |                   |                   |                                   |              |
|--|-------------------|-------------------|-----------------------------------|--------------|
| CAMPUS   | EMPENHADO R\$     | PAGO R\$          | RP NÃO PROCESSADOS A LIQUIDAR R\$ |              |
| Teresina Zona Sul  | 170.086,05        | 146.891,05        | 20.000,00                         | 2022NE000342 |
|  |                   |                   | 3.195,00                          | 2022NE000346 |
| São João do Piauí  | 234.605,92        | 158.239,41        | 20.000,00                         | 2022NE000355 |
|  |                   |                   | 42.852,51                         | 2022NE000358 |
|  |                   |                   | 13.514,00                         | 2022NE000359 |
| Paulistana   | 162.397,17        | 108.585,22        | 20.000,00                         | 2022NE000369 |
|  |                   |                   | 23.806,95                         | 2022NE000372 |
|  |                   |                   | 10.005,00                         | 2022NE000373 |
| <b>Total</b>   | <b>567.089,14</b> | <b>413.715,68</b> | <b>153.373,46</b>                 |              |

Fonte: SUAP/PROPI, 2023.

## Controle de aquisição de equipamentos:

| Campus Teresina Zona Sul      |                                  |     |                |             |   |                    |                  | NÃO EXECUTADO        |
|-------------------------------|----------------------------------|-----|----------------|-------------|---|--------------------|------------------|----------------------|
| PREGÃO 13/2022 - UASG: 158151 |                                  |     |                |             |   |                    |                  |                      |
| ITENS                         | DESCRIÇÃO                        | QTD | VALOR UNITARIO | VALOR TOTAL | FORNECEDOR  | CNPJ               | EMPENHOS GERADOS | OB                   |
| 1                             | Lixadeira Roto Orbital           | 1   | 560,27         | 560,27      | BOING COMERCIO ATACADISTA DE MATERIAIS LTDA               | 21.189.579/0001-52 | 2022NE000337     | 2023OB80571          |
| 2                             | Kit de ferramentas               | 2   | 685            | 1.370,00    | J C FARIAS PEREIRA LTDA                                   | 32.936.252/0001-13 | 2022NE000338     | 2023OB804501         |
| 3                             | Furadeira / Parafusadeira        | 2   | 1.138,49       | 2.276,98    | ELETRIXMAX ELETRICA E FERRAMENTAS LTDA                    | 12.278.189/0001-68 | 2022NE000339     | 2023OB805641         |
| 4                             | Furadeira de bancada             | 1   | 925,65         | 925,65      | NORTHWEST MAQUINAS E FERRAMENTAS LTDA                     | 37.247.494/0001-13 | 2022NE000340     | 2023OB804487         |
| 5                             | Morsa de bancada com t giratória | 1   | 410            | 410,00      | AC COMERCIO DE FERRAMENTAS E PRODUTOS PARA FIXACAO EIRELI | 31.690.906/0001-09 | 2022NE000341     | 2023OB805798         |
| 6                             | Fresadora                        | 1   | 20.000,00      | 20.000,00   | H3N DESENVOLVIMENTO S ELETRONICOS (EIRELI) R              | 30.378.086/0001-51 | 2022NE000342     | A LIQUIDAR 20.000,00 |

Fonte: PROPI/DIPEI/PROAD/DAMEO, 2023.

| Campus São João do Piauí     |                                  |     |            |                  |   |                    |              |                              |               |
|------------------------------|----------------------------------|-----|------------|------------------|---|--------------------|--------------|------------------------------|---------------|
| PREGÃO 13/2022 - UASG 158151 |                                  |     |            |                  |   |                    |              |                              |               |
| ITENS                        | DESCRIÇÃO                        | QTD | VALOR UNID | VALOR TOTAL      | FORNECEDOR  | CNPJ               |              |                              | NÃO EXECUTADO |
| 1                            | Lixadeira Roto Orbital           | 1   | 560,27     | 560,27           | BOING COMERCIO ATACADISTA DE MATERIAIS LTDA                                     | 21.189.579/0001-52 | 2022NE000350 | 2023OB805633                 |               |
| 2                            | Kit de ferramentas               | 4   | 685,00     | 2.740,00         | J C FARIAS PEREIRA LTDA   | 32.936.252/0001-13 | 2022NE000351 | 2023OB805795                 |               |
| 3                            | Furadeira / Parafusadeira        | 4   | 1.138,49   | 4.553,96         | ELETRIMAX ELETRICA E FERRAMENTAS LTDA   | 12.278.189/0001-68 | 2022NE000352 | 2023OB805639                 |               |
| 8                            | Serra tico-tico orbital          | 1   | 1.458,28   | 1.458,28         | NORTHWEST MAQUINAS E FERRAMENTAS LTDA   | 37.247.494/0001-13 | 2022NE000353 | 2023OB804483                 |               |
| 4                            | Furadeira de bancada             | 1   | 925,65     | 925,65           | AC COMERCIO DE FERRAMENTAS E PRODUTOS PARA FIXACAO EIRELI                       | 31.690.906/0001-09 | 2022NE000354 | 2023OB805797                 |               |
| 5                            | Morsa de bancada com b giratória | 1   | 410,00     | 410,00           | HON DESENVOLVIMENTO S ELETRONICOS EIRELI R                                      | 30.378.086/0001-51 | 2022NE000355 |                              | 20.000,00     |
| 6                            | Fresadora                        | 1   | 20.000,00  | 20.000,00        | DF ELETROTECNICA COMERCIO MANUTENCAO E LOCACAO DE EQUIPAMENTOS ELETRICOS EIRELI | 31.170.338/0001-15 | 2022NE000356 | 2023DF805080<br>2023OB804488 |               |
| 7                            | Serra circular                   | 1   | 727,16     | 727,16           | A2 ROBOTICS COMERCIO IMPORTACAO E EXPORTACAO LTDA                               | 45.291.154/0001-18 | 2022NE000357 | 2023OB806632                 |               |
| 11                           | Kit Arduino                      | 15  | 397,34     | 5.960,10         | RENAN ALLAN SANCHEZ ZELASCHI 05936531902  | 32.732.592/0001-22 | 2022NE000358 |                              | 42.852,51     |
| 12                           | Kit robótica                     | 9   | 4761,39    | 42.852,51        |   |                    |              |                              | 42.852,51     |
|                              |                                  |     |            | <b>80.187,93</b> |   |                    |              |                              |               |

Fonte: PROPI/DIPEI/PROAD/DAMEO, 2023.

| PREGÃO 21/2022 - UASG 158151 |                         |     |            |                  |   |                    |              |              |               |
|------------------------------|-------------------------|-----|------------|------------------|---|--------------------|--------------|--------------|---------------|
| ITENS                        | DESCRIÇÃO               | QTD | VALOR UNID | VALOR TOTAL      | FORNECEDOR  | CNPJ               |              |              | NÃO EXECUTADO |
| 1                            | Impressora de pequeno c | 9   | 1.205,00   | 10.845,00        | R. C. ROMANO IMPORTACAO DE ELETRO                               | 22.817.444/0001-03 | 2022NE000359 |              | 13.914,00     |
| 5                            | Caneta 3D               | 17  | 157,00     | 2.669,00         | R. C. ROMANO IMPORTACAO DE ELETRO                               | 22.817.444/0001-03 |              |              | 13.914,00     |
| 2                            | Impressora de médio por | 2   | 3.470,00   | 6.940,00         | 3DERAS MANUFATURA DIGITAL LTDA                                  | 38.267.731/0001-70 | 2022NE000360 | 2023OB805825 |               |
| 6                            | Plotter corte vinil     | 1   | 3.450,00   | 3.450,00         | AMERICANA3D EQUIPAMENTOS ELETRONICOS E MATERIAIS PLASTICOS LTDA | 44.653.093/0001-29 | 2022NE000361 | 2023OB805195 |               |
| 3                            | Impressora de grande po | 1   | 10.679,99  | 10.679,99        | GOLD LICITACAO E COBRANCA LTDA                                  | 44.532.872/0001-76 | 2022NE000362 | 2023OB807490 |               |
| 4                            | CNC laser               | 1   | 45.844,00  | 45.844,00        |   |                    |              |              |               |
|                              |                         |     |            | <b>80.427,99</b> |   |                    |              |              |               |

| PREGÃO 18/2022 - UASG 158151            |                         |     |            |                   |  |                    |              |                              |                  |
|---|-------------------------|-----|------------|-------------------|--|--------------------|--------------|------------------------------|------------------|
| ITENS                                   | DESCRIÇÃO               | QTD | VALOR UNID | VALOR TOTAL       | FORNECEDOR                               | CNPJ               |              |                              | NÃO EXECUTADO    |
| 1                                       | Notebook (Ata SRP 21-2) | 10  | 7.399,00   | 73.990,00         | LIDER NOTEBOOKS COMERCIO E SERVIÇOS LTDA | 12.477.490/0002-81 | 2022NE000363 | 2023DF805727<br>2023OB805794 |                  |
|   |                         |     |            | <b>234.605,92</b> |  |                    |              |                              |                  |
| TOTAL NÃO EXECUTADO - SÃO JOÃO DO PIAUÍ |                         |     |            |                   |  |                    |              |                              | <b>76.366,81</b> |

Fonte: PROPI/DIPEI/PROAD/DAMEO, 2023.

| Campus Paulistana            |                                  |     |            |                  |   |                    |              |                              |               |
|------------------------------|----------------------------------|-----|------------|------------------|---|--------------------|--------------|------------------------------|---------------|
| PREGÃO 13/2022 - UASG 158151 |                                  |     |            |                  |   |                    |              |                              |               |
| ITENS                        | DESCRIÇÃO                        | QTD | VALOR UNID | VALOR TOTAL      | FORNECEDOR  | CNPJ               |              |                              | NÃO EXECUTADO |
| 1                            | Lixadeira Roto Orbital           | 1   | 560,27     | 560,27           | BOING COMERCIO ATACADISTA DE MATERIAIS LTDA                                     | 21.189.579/0001-52 | 2022NE000364 | 2023OB805716                 |               |
| 2                            | Kit de ferramentas               | 3   | 685,00     | 2.055,00         | J C FARIAS PEREIRA LTDA   | 32.936.252/0001-13 | 2022NE000365 | 2023OB804490                 |               |
| 3                            | Furadeira / Parafusadeira        | 3   | 1.138,49   | 3.415,47         | ELETRIMAX ELETRICA E FERRAMENTAS LTDA   | 12.278.189/0001-68 | 2022NE000366 | 2023OB805642                 |               |
| 8                            | Serra tico-tico orbital          | 1   | 1.458,28   | 1.458,28         | NORTHWEST MAQUINAS E FERRAMENTAS LTDA   | 37.247.494/0001-13 | 2022NE000367 | 2023OB804492                 |               |
| 4                            | Furadeira de bancada             | 1   | 925,65     | 925,65           | AC COMERCIO DE FERRAMENTAS E PRODUTOS PARA FIXACAO EIRELI                       | 31.690.906/0001-09 | 2022NE000368 | 2023OB805796                 |               |
| 5                            | Morsa de bancada com b giratória | 1   | 410,00     | 410,00           | HON DESENVOLVIMENTO S ELETRONICOS EIRELI R                                      | 30.378.086/0001-51 | 2022NE000369 |                              | 20.000,00     |
| 6                            | Fresadora                        | 1   | 20.000,00  | 20.000,00        | DF ELETROTECNICA COMERCIO MANUTENCAO E LOCACAO DE EQUIPAMENTOS ELETRICOS EIRELI | 31.170.338/0001-15 | 2022NE000370 | 2023DF805089<br>2023OB804502 |               |
| 7                            | Serra circular                   | 1   | 727,16     | 727,16           | A2 ROBOTICS COMERCIO IMPORTACAO E EXPORTACAO LTDA                               | 45.291.154/0001-18 | 2022NE000371 | 2023OB805978                 |               |
| 11                           | Kit Arduino                      | 10  | 397,34     | 3.973,40         | RENAN ALLAN SANCHEZ ZELASCHI 05936531902  | 32.732.592/0001-22 | 2022NE000372 |                              | 23.806,95     |
| 12                           | Kit robótica                     | 5   | 4761,39    | 23.806,95        |   |                    |              |                              | 23.806,95     |
|                              |                                  |     |            | <b>57.332,18</b> |   |                    |              |                              |               |

Fonte: PROPI/DIPEI/PROAD/DAMEO, 2023.

| PREGÃO 21/2022 - UASG 158151 |                         |     |            |                  |   |                    |              |              |               |
|------------------------------|-------------------------|-----|------------|------------------|---|--------------------|--------------|--------------|---------------|
| ITENS                        | DESCRIÇÃO               | QTD | VALOR UNID | VALOR TOTAL      | FORNECEDOR  | CNPJ               |              |              | NÃO EXECUTADO |
| 1                            | Impressora de pequeno c | 7   | 1.205,00   | 8.435,00         | R. C. ROMANO IMPORTACAO DE ELETRO                               | 22.817.444/0001-03 |              |              |               |
| 5                            | Caneta 3D               | 10  | 157,00     | 1.570,00         | R. C. ROMANO IMPORTACAO DE ELETRO                               | 22.817.444/0001-03 | 2022NE000373 |              | 10.005,00     |
| 2                            | Impressora de médio por | 2   | 3.470,00   | 6.940,00         | 3DERAS MANUFATURA DIGITAL LTDA                                  | 38.267.731/0001-70 | 2022NE000374 | 2023OB805786 |               |
| 6                            | Plotter corte vinil     | 1   | 3.450,00   | 3.450,00         | AMERICANA3D EQUIPAMENTOS ELETRONICOS E MATERIAIS PLASTICOS LTDA | 44.653.093/0001-29 | 2022NE000375 | 2023OB805196 |               |
| 3                            | Impressora de grande po | 1   | 10.679,99  | 10.679,99        |   |                    |              |              |               |
|                              |                         |     |            | <b>31.074,99</b> |   |                    |              |              |               |

| PREGÃO 18/2022 - UASG 158151   |                         |     |            |                   |  |                    |              |                              |                   |
|--------------------------------|-------------------------|-----|------------|-------------------|--|--------------------|--------------|------------------------------|-------------------|
| ITENS                          | DESCRIÇÃO               | QTD | VALOR UNID | VALOR TOTAL       | FORNECEDOR                               | CNPJ               |              |                              | NÃO EXECUTADO     |
| 1                              | Notebook (Ata SRP 21-2) | 10  | 7.399,00   | 73.990,00         | LIDER NOTEBOOKS COMERCIO E SERVIÇOS LTDA | 12.477.490/0002-81 | 2022NE000376 | 2023DF805815<br>2023OB806488 |                   |
|                                |                         |     |            | <b>162.397,17</b> |  |                    |              |                              |                   |
| TOTAL NÃO EXECUTADO PAULISTANA |                         |     |            |                   |  |                    |              |                              | <b>53.811,95</b>  |
| TOTAL NÃO EXECUTADO            |                         |     |            |                   |  |                    |              |                              | <b>153.373,46</b> |

Fonte: PROPI/DIPEI/PROAD/DAMEO, 2023.

## TITULAÇÃO DE SERVIDORES ANO BASE 2023



|                                      |  |                                     |                                    |
|--------------------------------------|--|-------------------------------------|------------------------------------|
| <b>Servidores com doutorado: 369</b> | <b>Servidores com mestrado + RSCIII: 705</b> | <b>Servidores com mestrado: 272</b> | <b>Especialização + RSCII: 194</b> |
| <b>Especialização: 597</b>           | <b>Graduação + RSCI: 1</b>                   | <b>Graduação: 192</b>               | <b>Nível médio: 05</b>             |

Fonte: SUAP, Consulta realizada em 28/02/2024.

### Qualificação de servidores

Descrição: O Instituto Federal de Educação, Ciência e Tecnologia do Piauí (IFPI), através da Pró-Reitoria de Pesquisa, Pós-Graduação e Inovação (PROPI), abriu negociações junto a programas de pós-graduações para qualificação dos nossos servidores. Observa-se que as parcerias ainda não foram concretizadas por falta de disponibilidade financeira.

| PROGRAMAS EM NEGOCIAÇÃO                         | IES  | VAGAS MESTRADO | VAGAS DOUTORADO |
|---|------|----------------|-----------------|
| Mestrado e Doutorado em Propriedade Intelectual | UFS  | 10             | 10              |
| Mestrado e Doutorado em Matemática              | UFPI | 10             | 15              |
| Mestrado em Administração                       | UFBA | 30             | 0               |
| Doutorado em Sociologia                         | UFC  | 0              | 12              |
| <b>Total</b>                                    |      | <b>50</b>      | <b>37</b>       |

Fonte: PROPI, 2023.

| PROGRAMAS EM VIGÊNCIA (Parcerias já firmadas com aulas em andamento em 2023) | IES   | VAGAS M   | VAGAS D   |
|--|-------|-----------|-----------|
| Mestrado profissional em gestão pública – 2022                               | UFPI  | 20        | 0         |
| Doutorado em engenharia de materiais   | UFPI  | 0         | 15        |
| Mestrado e doutorado em Propriedade intelectual                              | UFS   | 10        | 10        |
| Doutorado em história  | UFRGS | 0         | 15        |
| <b>TOTAL</b>   |       | <b>30</b> | <b>40</b> |

Fonte: PROPI, 2023.

### Ações administrativas

| Resoluções criadas ou atualizadas para pós-graduação | Descrição   | Data                    |
|--|---|-------------------------|
| RESOLUÇÃO 1/2023 - CONSUP/OSUPCOL/REI/IFPI           | Cria a curso de Especialização em Empreendedorismo e Inovação, no âmbito do Instituto Federal de Educação, Ciência e Tecnologia do Piauí (IFPI)   | 10 de janeiro de 2023   |
| RESOLUÇÃO 3/2023 - CONSUP/OSUPCOL/REI/IFPI           | Autoriza o funcionamento do Curso de Especialização em Empreendedorismo e Inovação, nos campi do Instituto Federal de Educação, Ciência e Tecnologia do Piauí (IFPI).   | 11 de janeiro de 2023   |
| RESOLUÇÃO 4/2023 - CONSUP/OSUPCOL/REI/IFPI           | Cria o Curso de Especialização em Programação para Dispositivos Móveis, no âmbito do Instituto Federal de Educação, Ciência e Tecnologia do Piauí (IFPI).   | 17 de janeiro de 2023   |
| RESOLUÇÃO 5/2023 - CONSUP/OSUPCOL/REI/IFPI           | Autoriza o funcionamento do Curso de Especialização em Programação para Dispositivos Móveis, nos polos efetivos/associados do Instituto Federal de Educação, Ciência e Tecnologia do Piauí (IFPI).            | 18 de janeiro de 2023   |
| RESOLUÇÃO 6/2023 - CONSUP/OSUPCOL/REI/IFPI           | Cria a Especialização em Práticas Integrativas e Complementares de Saúde, no âmbito do Instituto Federal de Educação, Ciência e Tecnologia do Piauí (IFPI).   | 8 de fevereiro de 2023. |
| RESOLUÇÃO 7/2023 - CONSUP/OSUPCOL/REI/IFPI           | Autoriza o funcionamento do Curso de Especialização em Práticas Integrativas e Complementares de Saúde, nos polos efetivos/associados do Instituto Federal de Educação, Ciência e Tecnologia do Piauí (IFPI). | 9 de fevereiro de 2023  |
| RESOLUÇÃO 119/2023 - CONSUP/OSUPCOL/REI/IFPI         | Aprova a criação do Curso de Especialização em Educação Física e Saúde, modalidade EAD, no âmbito do Instituto Federal de Educação, Ciência e Tecnologia do Piauí (IFPI).                                     | 12 de dezembro de 2023  |
| RESOLUÇÃO 120/2023 - CONSUP/OSUPCOL/REI/IFPI         | Autoriza o funcionamento dos Cursos de Pós-Graduação, Lato Sensu, no Instituto Federal de Educação, Ciência e Tecnologia do Piauí (IFPI), campus Campo Maior.   | 12 de dezembro de 2023  |
| RESOLUÇÃO 121/2023 - CONSUP/OSUPCOL/REI/IFPI         | Autoriza o funcionamento do Curso de Especialização em Educação Física e Saúde, modalidade EAD, no campus Teresina Zona Sul.  | 13 de dezembro de 2023. |
| <b>TOTAL</b>   |   | <b>09</b>               |

Fonte: DEPG/PROPI, 2023.

### Apresentação de propostas de novos cursos de mestrados

| Resolução Normativa  | Proposta   | Tipo                | Vagas     |
|--|--|---------------------|-----------|
| <b>RESOLUÇÃO NORMATIVA CONSUP/OSUPCOL/REI/IFPI N° 187, de 1 de dezembro de 2023.</b> | Aprova o Regimento do Programa de Pós-Graduação em Ensino (PPGEN) da Rede Nordeste de Ensino (RENOEN), no Polo Acadêmico do Instituto Federal de Educação, Ciência e Tecnologia do Piauí (IFPI). | <b>Profissional</b> | <b>10</b> |
| <b>Total</b>   |  |                     | <b>10</b> |

## Pós-Graduação lato sensu

Descrição: O Instituto Federal de Educação, Ciência e Tecnologia do Piauí (IFPI), através da Pró-Reitoria de Pesquisa, Pós-Graduação e Inovação (PROPI), viabilizou junto aos campi a abertura de novos cursos de especialização, uma vez que faz parte da nossa política, ofertar, anualmente, cursos de Pós-Graduação lato sensu visando à formação de especialistas nas diferentes áreas do conhecimento, dentro da necessidade da comunidade.

| Pós-Graduação Lato Sensu   | Campus | Vagas ofertadas | Início |
|--|--------|-----------------|--------|
| 1 - Pós em Ensino de Matemática presencial.                            | CATCE  | 30              | 2022   |
| 2 - Pós em Ensino de Matemática EaD                                    | CATCE  | 50              | 2022   |
| 3- Pós em Ensino de Matemática UAB.                                    | CATCE  | 250             | 2022   |
| 3- Pós em Ensino de Ciências EaD                                       | CATCE  | 50              | 2022   |
| 4- Pós em Docência em EPT UAB  | CATCE  | 200             | 2022   |
| 5- Pós em Geoprocessamento presencial.                                 | CATCE  | 30              | 2022   |
| 6- Pós em educação especial e inclusiva                                | CATCE  | 50              | 2022   |
| 7- Pós em educação física e saúde                                      | CATZS  | 40              | 2021   |
| 8 – Pós em Ensino de Ciência e Matemática                              | CAPIR  | 30              | 2023   |
| 9 – Pós em Manufatura Avançada   | CATCE  | 24              | 2023   |
| 10 – Pós em Estudos Geoambientais e Licenciamento                      | CACOR  | 20              | 2023   |
| 11 – Pós em Análise e Planejamento ambiental                           | CAPIR  | 30              | 2023   |
| 12 – Pós-graduação em Empreendedorismo e Inovação,                     | CATCE  | 50              | 2023   |
| 13 – Pós-graduação em Programação para Dispositivos Móveis             | CATCE  | 400             | 2023   |
| 14 – Especialização em práticas integrativas e complementares em saúde | CATCE  | 50              | 2023   |
| 15 – Especialização em gestão pública                                  | CACAM  | 30              | 2023   |
| 16 – Especialização em Letras/Inglês                                   | CACAM  | 21              | 2023   |
| 17 – Especialização em educação física e saúde                         | CATZS  | 60              | 2023   |
| TOTAL  |        | 1415            |        |

Fonte: DEPG/PROPI, 2023.

## Pós-Graduação stricto sensu

O Instituto Federal de Educação, Ciência e Tecnologia do Piauí (IFPI), através da Pró-Reitoria de Pesquisa, Pós-Graduação e Inovação (PROPI), apoiou a abertura de novas turmas de mestrado, junto aos programas de pós-graduações do IFPI.

Saiba mais: <https://www.ifpi.edu.br/a-instituicao/pro-reitorias/pesquisa-pos-graduacao-inovacao>

| Turmas de Pós-Graduação Stricto Sensu  | Campus | Vagas Ofertadas | Início aulas |
|--|--------|-----------------|--------------|
| Mestrado em educação profissional e tecnológica – PROFEPT<br><a href="https://www.ifpi.edu.br/profept">https://www.ifpi.edu.br/profept</a> | CAPAR  | 24              | 2023         |
| Mestrado em análise e planejamento espacial – MAPEPROF<br><a href="https://www.ifpi.edu.br/mapeprof">https://www.ifpi.edu.br/mapeprof</a>  | CATCE  | 11              | 2023         |
| Mestrado profissional em matemática – PROFMAT<br><a href="https://www.ifpi.edu.br/profmat">https://www.ifpi.edu.br/profmat</a>             | CAFLO  | 24              | 2023         |
| Mestrado acadêmico em engenharia de materiais – PPGEM<br><a href="https://www.ifpi.edu.br/ppgem">https://www.ifpi.edu.br/ppgem</a>         | CATCE  | 20              | 2023         |
| Mestrado Nacional Profissional em Ensino de Física – MNPEF<br><a href="https://www.ifpi.edu.br/mnpef">https://www.ifpi.edu.br/mnpef</a>    | CAPIC  | 10              | 2023         |
| TOTAL  |        | 90              |              |

Fonte: DEPG/PROPI, 2023.

## NÚCLEO DE INOVAÇÃO TECNOLÓGICA

### Proteção e manutenção de ativos de propriedade intelectual

Esta dimensão abrange as medidas destinadas à preservação de novos ativos tecnológicos, além da manutenção do acervo de ativos já protegidos perante o INPI. No âmbito do IFPI, desde a implantação do NIT, apenas três tipos de proteção têm sido requeridos pelos pesquisadores: depósito de patentes, registro de marca e registro de programa de computador. Em 2023, essa tendência se manteve inalterada.

#### a) Patentes

### 5 (cinco) novos processos para pedido de depósito de patentes tramitaram no NIT

2 (dois) foram depositados no INPI

3 (três) permaneceram até 31/12/2023 em trâmite para depósito (aguardando pagamento da taxa e/ou em análise de viabilidade).

Fonte: NIT/PROPI (2023).



## b) Pedido de registro de marca

### 5 (cinco) novos processos para pedido registro de marcas tramitaram no NIT

4 (quatro) foram efetivados no INPI

1 (um) permaneceu em trâmite para solicitação no NIT

Fonte: NIT/PROPI (2023).

## c) Pedido de registro de programa de computador

### 10 (dez) processo tramitaram no NIT em 2023

6 (seis) foram registrados junto ao INPI

4 (quatro) permaneceram em trâmite para registro até 31/12/2023

Além disso, foram transferidas, por um grupo de pesquisadores, 9 (nove) titularidades de software já registrados para o IFPI

Fonte: NIT/PROPI (2023).

## Número de registros e depósitos acumulados

Os dados são baseados em solicitações acumuladas até 2022 e aquelas efetivadas em 2023.

| Modalidade de proteção             | Acumulado até 2022 | 2023 | Total     |
|------------------------------------|--------------------|------|-----------|
| Depósito de patentes               | 27                 | 2    | 29        |
| Pedidos de registro de marcas      | 10                 | 4    | 14        |
| Registro de Programa de computador | 19                 | 15   | 34        |
| <b>Total</b>                       |                    |      | <b>77</b> |

Fonte: NIT/PROPI, 2024.

## Atividades de promoção da inovação e proteção dos ativos de propriedade intelectual

O NIT gerenciou **2 (dois) projetos** voltados ao fortalecimento e à consolidação de Núcleos de Inovação Tecnológica ou Agências de Inovação das Instituições da Rede Federal de Educação Profissional, Científica e Tecnológica, aprovados no âmbito do Edital nº 76/2022-SETEC/MEC.

| Projeto  | Finalidade   |
|--|--|
| Implantação do Portal Integra no IFPI            | Estimular a execução de projetos de pesquisa, desenvolvimento tecnológico e inovação em parceria com organizações públicas e privadas para atender às demandas dos arranjos produtivos, sociais e culturais.   |
| Rede de Capacitação e Extensão Tecnológica MATOP | Reunir, articular e integrar os Institutos Federais do Maranhão, Tocantins e Piauí, próximos territorialmente, colocando à disposição dos interessados um plano continuado de capacitação relacionados ao tema da inovação, oferecendo os elementos para a formação de comunidades virtuais, gestão corporativa e oportunidades de ensino à distância. |

Saiba mais: <https://www.ifpi.edu.br/noticias/ifpi-aprova-dois-projetos-relacionados-ao-fortalecimento-de-nucleos-de-inovacao-tecnologica>

## Edital interno para seleção de bolsistas NIT

Em março de 2023, o NIT lançou um edital com inscrições para a seleção de bolsistas de iniciação científica. O referido edital destinou **2 (duas) bolsas** para atuação nos projetos "Rede de Capacitação e Extensão Tecnológica MATOP" e "Implantação do Portal Integra", ambos aprovados no âmbito do edital 76/2022/SETEC/MEC.

Saiba mais: <https://www.ifpi.edu.br/noticias/ifpi-seleciona-bolsistas-de-iniciacao-cientifica-para-projetos-de-reestruturacao-do-nit>

## Aprimoramento dos instrumentos internos do IFPI voltado para o empreendedorismo inovador

O NIT liderou uma comissão composta por membros do CIPITEC com o objetivo de aprimorar os instrumentos internos do IFPI voltados para o empreendedorismo inovador.

Durante esse processo, houve uma reestruturação abrangente, incluindo a atualização da Política Institucional de Inovação, Desenvolvimento Científico e Tecnológico e de Empreendedorismo, bem como a revisão dos regimentos internos das incubadoras de empresas e dos Núcleos de Empreendedorismo e Inovação (NEPI).

Além dessas iniciativas, foi estabelecido um procedimento operacional padrão para as incubadoras de empresas, proporcionando uma abordagem uniforme e eficiente para as atividades a serem desenvolvidas nesses ambientes.

## Atendimento à pesquisadores e inventores

| <b>Demanda: Atendimento de pesquisadores e inventores:</b>                 | Número aproximado de atendimentos |
|--|-----------------------------------|
| Solicitação de esclarecimento acerca de registro de marca                  | 93                                |
| Solicitação de esclarecimento acerca de registro de programa de computador | 115                               |
| Solicitação de esclarecimento acerca de depósito de patentes               | 74                                |
| <b>Total de atendimentos</b>   | <b>282</b>                        |

Fonte: PROPI/NIT, 2023.

## Principais indicadores de Pesquisa, conforme Portaria 299/2022

| Indicadores de Rede - Pesquisa (Sistema Monitor SETEC/MEC) |  |
|--|--|
| <b>Descrição da informação:</b>                            | Apresenta 11 (onze) indicadores de desempenho de Rede para Pesquisa, conforme Portaria 299/2022.   |
| <b>Fonte:</b>  | Portaria 299/2022; Plataforma Sistema Monitor SETEC/MEC disponível em Sistema de Monitoramento SETEC/MEC.  |
| <b>Formato:</b>  | Plataforma Sistema Monitor SETEC/MEC   |
| <b>Sector responsável:</b>                                 | Diretoria de Planejamento Institucional (Ponto focal): e-mail: dirplan@ifpi.edu.br   |
| <b>Observação:</b>   | Os indicadores de rede do Exercício são apresentados após a publicação dos dados da Plataforma Sistema Monitor. Os indicadores de desempenho estão dispostos a partir do Exercício 2022, previstos na Portaria 299/2022.<br>Indicadores: NACTT, NBSM, NPB, PERC_APLT, PERC_NAP, PERC_NIS, PERC_NTARPP, PERC_PPA, PERC_TAFPI, TNAI, TPTB<br>Manual de descrição de indicadores. |
| <b>Última atualização:</b>                                 | Semestral  |
| <b>Acesso a informação:</b>                                | Exercício 2022<br>Exercícios 2023.1 e 2023.2   |

Saiba mais: <https://www.ifpi.edu.br/aceso-a-informacao/transparencia-e-prestacao-de-contas/informacoes/a/indicadores-de-desempenho/indicadores-de-rede-pesquisa-sistema-monitor-setec-mec>



Saiba mais: <https://monitorsetec.mec.gov.br/painel/2/?mes=1&mes=2&mes=3&mes=4&mes=5&mes=6&mes=7&mes=8&mes=9&mes=10&mes=11&mes=12&ano=2023&instituicao=12&area=0&indicador=6&indicador=4&indicador=15&indicador=17&indicador=13&indicador=12&indicador=14&indicador=11&indicador=16&indicador=5&indicador=7>

### 3.13.4 Gestão Orçamentária e Financeira

O processo orçamentário tem sua obrigatoriedade estabelecida na Constituição Federal, art.165, que determina a necessidade do planejamento das ações de governo por meio do Plano Plurianual (PPA), da Lei de Diretrizes Orçamentárias (LDO) e da Lei de Orçamento Anual (LOA).

A proposta orçamentária do IFPI foi elaborada com base nos recursos disponibilizados pelo Ministério da Educação (MEC), através do Sistema Integrado de Planejamento e Orçamento (SIOP), que trata das informações de cunho orçamentário inseridas pelas UO no sistema.

O acesso ao SIOP é exclusivo das Unidades e Órgãos envolvidos na elaboração da Proposta Orçamentária. O Órgão Central de Orçamento é o Ministério da Economia (ME), compreendendo as fontes de financiamento para desenvolvimento de suas atividades: recursos do Tesouro Nacional repassados diretamente pelo Ministério da Educação, convênios e receita própria.

Conforme disposto na Constituição Federal e na Lei de Diretrizes Orçamentárias (LDO), a programação de recursos para pessoal, precatórios e encargos sociais é de responsabilidade do governo federal, por isso o orçamento das instituições e entidades públicas abrange, exclusivamente, as demais despesas chamadas Despesas Discricionárias, denominadas genericamente de OCC, outros custeios e Capital, incorporando programas, projetos e atividades.

A gestão orçamentária e financeira do IFPI pode ser analisada no âmbito de suas:



O orçamento consignado ao Instituto Federal do Piauí para o exercício 2023 sofreu forte corte em todas suas ações de despesas discricionárias, quais sejam:

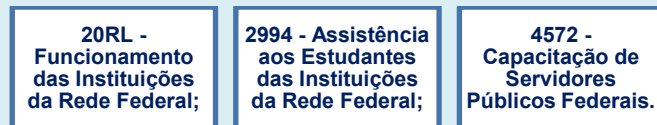

De uma forma geral, o orçamento em 2023 foi aquém das necessidades institucionais, causando muitas dificuldades na gestão orçamentária e financeira do Instituto para o cumprimento das responsabilidades contratuais.

Dentro da ação 20RL, relativa ao funcionamento da Rede Federal, destacam-se as despesas com terceirização (apoio administrativo, vigilância ostensiva, limpeza), serviços de pessoa jurídica (água e esgoto, energia elétrica, locação de imóveis), material de consumo (combustível, produtos de limpeza, material para laboratórios, material de expediente), as naturezas relativas a auxílios financeiros referem-se aos editais lançados pela PROEX e PROPI, que ajudam a cumprir o papel de pesquisa, extensão e inovação do Instituto. Ainda na ação de funcionamento temos as despesas com capital, que, embora com valor muito abaixo do necessário, principalmente no que se refere à demanda com equipamentos TIC para melhorar a infraestrutura de internet nos campi.

É válido ressaltar que dentre as despesas com funcionamento da instituição em 2023 tivemos: **R\$ 74.506.694 empenhados sendo que a nossa dotação inicial foi somente de R\$ 58.473.001,00.** Essa diferença de R\$ 16.033.693,00 é decorrente das **02 suplementações orçamentárias recebidas** além do superávit/excesso de arrecadação. Tal situação reforça ainda mais a necessidade de reequilíbrio no orçamento dos Institutos Federais. Entre os detalhamentos de público atendido nas ações temos:

- **Assistência estudantil**

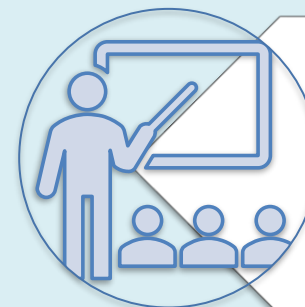

#### **Ação 2994**

•relativa à assistência estudantil, destacam-se as despesas com auxílio financeiro para pagamento de benefícios e aquisição de materiais de distribuição gratuita às/aos discentes. Foram assistidos **5.053 alunos no IFPI.**

- **Capacitação de Servidores Públicos**

Por conta dos bloqueios e cortes orçamentários impostos pelo Governo Federal, o IFPI precisou em 2023 realizar alteração orçamentária de capacitação para o custeio, reduzindo de R\$ 500.000,00 (quinhentos mil reais) empenhados em 2021 para R\$100.000,00 (cem mil reais) em 2023. Sendo que em 2021 esse valor foi decorrente dos convênios de mestrado

e doutorado firmados pelo IFPI com outras instituições visando minimizar os danos ao funcionamento da instituição.

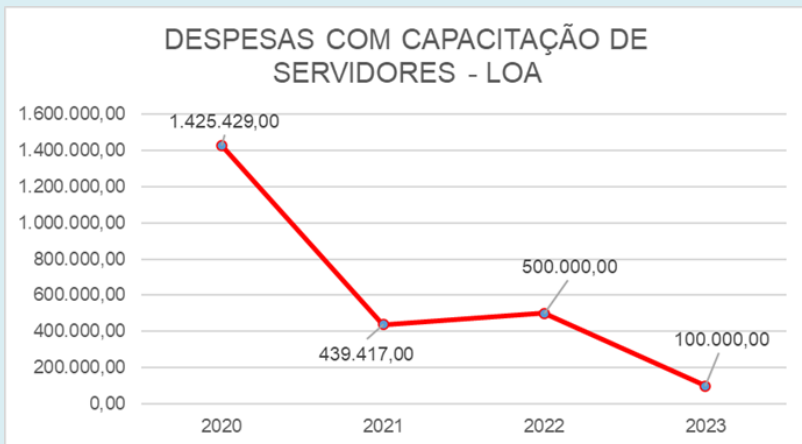

Fonte: PROAD, \*Valores extraídos do Tesouro Gerencial em 13/03/2024.

As **capacitações in company online** foram a modalidade mais utilizada, abrangendo **174 servidores capacitados** nas áreas de Gestão dos Departamentos de Administração dos Campi e Reitoria, além dos setores de Licitação, Contratos e Contabilidade do Órgão. A concentração de cursos nessas áreas foi em decorrência de diversas mudanças nas legislações e sistemas do governo federal que demandaram tais eventos.

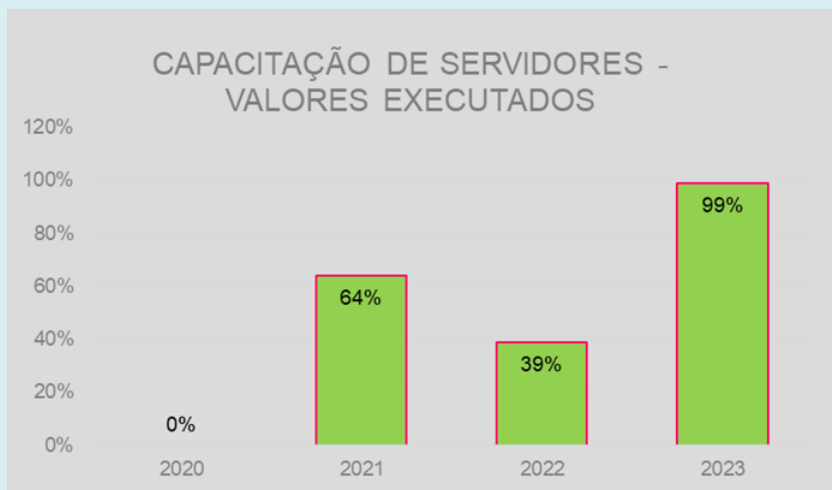

Fonte: PROAD, \*Valores extraídos do Tesouro Gerencial em 13/03/2024.

A Lei nº 14.535, de 17 de janeiro de 2023 estimou a receita e fixou a despesa da União para o exercício financeiro de 2023 e consignou ao Instituto Federal de Educação, Ciência e Tecnologia do Piauí (IFPI), autarquia federal subordinada ao Ministério da Educação:



As despesas correntes definidas como discricionárias pela LOA 2023, importaram em **R\$ 58.735.521,00** (cinquenta e oito milhões seiscientos e três mil reais), ou seja, representaram cerca de **11,32% das despesas realizadas** pelo IFPI, e R\$ 1.000.000,00 (Um milhão de reais) referente a despesas com investimento.

No que se refere à Assistência Estudantil tivemos o montante de R\$ 16.682.631,00. A proporção do gasto com pessoal equivale a **88,63%**, enquanto os demais gastos para manutenção da estrutura representam **11,37%** e investimento **0,18%**.

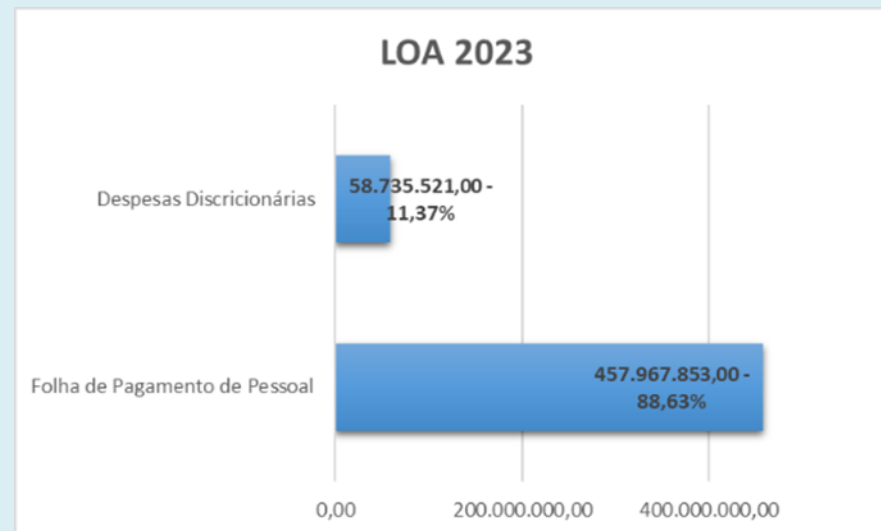

Fonte: PROAD, \*Valores extraídos do Tesouro Gerencial em 13/03/2024.



## Execução orçamentária e financeira

A execução orçamentária e financeira do IFPI efetiva-se, anualmente, por meio de planos que contemplam dotações orçamentárias próprias providas da Lei Orçamentária Anual, ações orçamentárias recebidas de outros entes públicos para aplicação em destinações específicas (Termos de Execução Descentralizada-TEDs) e eventualmente emendas parlamentares obtidas pela instituição junto ao Congresso Nacional (Câmara dos Deputados).

A execução orçamentária ocorreu de forma descentralizada, exceto para os Campi Avançados Pio IX, Dirceu e José de Freitas, que ainda não possuem autonomia administrativa, ficando a execução sob a responsabilidade da Reitoria, no caso de Pio IX, e o Campus Teresina Central responsável pelos demais.

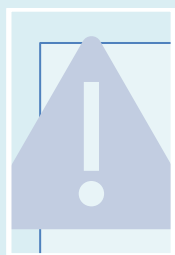

**O orçamento anual não acompanhou a expansão do IFPI no Estado, por isso vem sendo trabalhada a obtenção de recursos além dos previstos na Lei Orçamentária Anual, como Emendas Parlamentares e Termos de Execução Descentralizada junto à SETEC.**

É possível observar que o valor total descentralizado para os TEDs vem sendo incrementado na maior parte do recorte histórico, tal fato é decorrente de um grande esforço com ações de eficiência orçamentária conforme demonstrado no quadro abaixo:

| EVOLUÇÃO HISTÓRICA DOS TEDS |                           |
|-----------------------------|---------------------------|
| ANO                         | VALOR DESCENTRALIZADO R\$ |
| 2017                        | 9.383.415,77              |
| 2018                        | 2.199.998,48              |
| 2019                        | 4.218.366,95              |
| 2020                        | 1.731.767,71              |
| 2021                        | 3.872.968,14              |
| 2022                        | 6.040.179,33              |
| 2023                        | <b>19.962.008,38</b>      |

Fonte: PROAD, SIMEC, extraído em 14/03/2024.

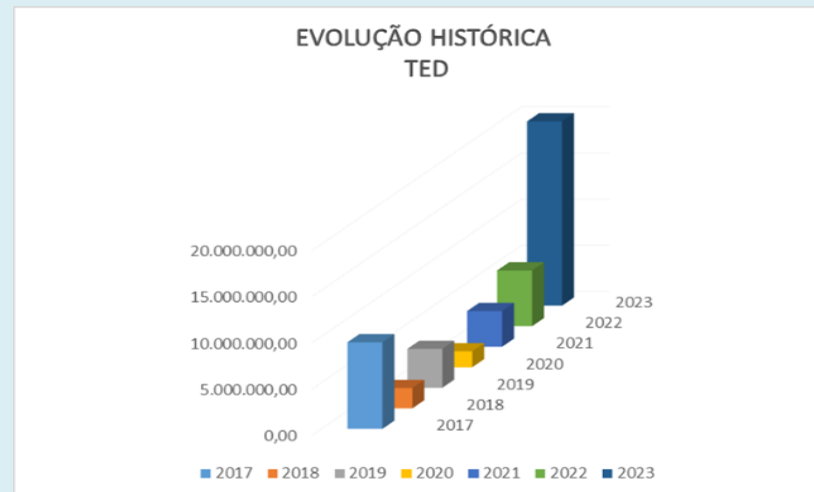

Fonte: PROAD, SIMEC, extraído em 14/03/2024.

No que tange a consolidação da estrutura física, sabe-se que o montante previsto na Lei Orçamentária Anual, para funcionamento da instituição, era de R\$ 58.665.693,00 (cinquenta e oito milhões seiscentos e sessenta e cinco mil seiscentos e noventa e três reais), estratificado entre custeio, investimento e assistência estudantil. Todavia, foram prospectados recursos extraorçamentários, através de Termos de Execução Descentralizada (TEDs) no valor de R\$ 19.962.008,38 (dezenove milhões novecentos e sessenta e dois mil oito reais e dezoito centavos).

Neste diapasão, destacamos como as principais contribuições advindas de TEDs do órgão em 2023:



### TEDs

- 2ª etapa da implantação de laboratórios IF MAKER
- Aquisição de equipamentos de informática;
- Aquisição de aparelhos de ar condicionado;
- Obras de acessibilidade e combate a incêndio;
- Cursos Energif;
- Cursos Qualifica Mais Progredir;
- Cursos EAD;
- Cursos UAB;
- Mulheres Mil.

Ainda referente aos valores descentralizados por meio de TEDS para o IFPI em 2023, vale mencionar que temos agora além do SIMEC, o Transferegov, que constitui-se em uma ferramenta integrada e centralizada, com dados abertos, destinada à informatização e à operacionalização das transferências de recursos oriundos do Orçamento Fiscal e da Seguridade Social da União a órgão ou entidade da administração pública estadual, distrital, municipal, direta ou indireta, consórcios públicos e entidades privadas sem fins lucrativos.



Em níveis históricos é possível concluir que a assistência estudantil e o funcionamento se mantiveram constantes ao longo dos quatro últimos anos, enquanto o investimento vem caindo consideravelmente nesse mesmo período, conforme demonstrado no gráfico abaixo:

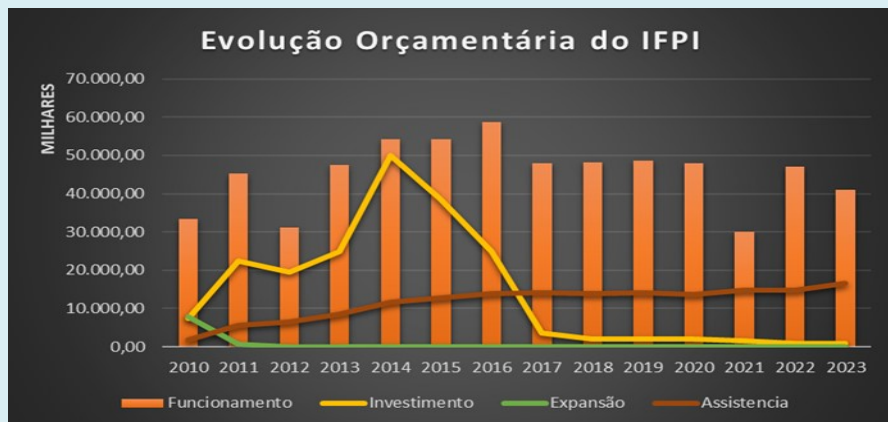

Fonte: PROAD, Tesouro Gerencial – Pasta Relatório de Gestão 2023, extraído em 14/03/2024.

Ainda no que se refere a dados sobre a assistência estudantil tivemos, ainda, a disponibilização, pelo Fundo Nacional de Desenvolvimento da Educação (FNDE), do orçamento de Apoio à Alimentação Escolar na Educação Básica (PNAE). O objetivo do programa, executado pelo FNDE, é oferecer alimentação saudável e adequada, utilizando alimentos variados e seguros, que respeitem a cultura, as tradições e os hábitos alimentares saudáveis, contribuindo para o crescimento e o desenvolvimento dos alunos e para a melhoria do rendimento escolar, em conformidade com a sua faixa etária e seu estado de saúde, inclusive dos que necessitam de atenção específica.

## Montante R\$ 1.205.534,20

R\$ 4.411,00 para alimentação escolar voltada à Educação de Jovens e Adultos (EJA)

R\$ 1.201.123,20 para alimentação escolar de alunos do Ensino Médio

### PROGRAMA NACIONAL DE ALIMENTAÇÃO ESCOLAR-ALIMENTAÇÃO ESCOLAR. - PNAE

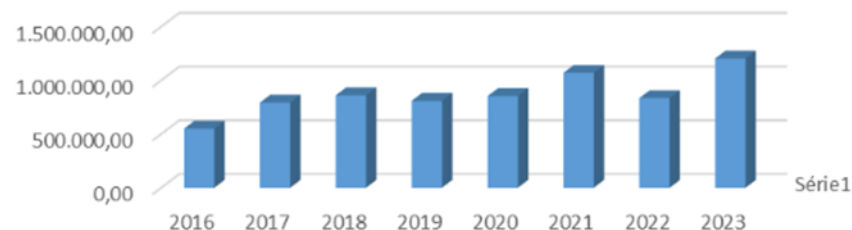

Fonte: PROAD, Tesouro Gerencial, extraído em 14/03/2024.

Destaca-se no período em tela, um grande problema com impacto negativo nas atividades, para toda a instituição, as ações de contingenciamento de recursos, por parte do Governo Federal, fator limitante na implementação de ações de combate à evasão, desistência e abandono.

A busca por soluções conjuntas é contínua para que a instituição realizasse o seu melhor para a permanência e êxito desse (as) estudantes, com segurança, exequibilidade e nos limites orçamentários disponibilizados.

Existe um intenso trabalho a ser realizado visando aprimorar os indicadores de resultados, a diversificação das fontes de financiamento e a sustentabilidade a médio e longo prazos, especialmente no cenário pós-pandemia.

Através da análise do gráfico ainda pode-se concluir que houve um incremento no investimento do FNDE referente à alimentação escolar nos anos de 2016 a 2023 aproximadamente de **219%** no comparativo.

O desempenho orçamentário do IFPI no exercício está em consonância com a LOA 2023 e são descritos nas ações/OFSS nos itens a seguir. Ressalta-se que no exercício de 2023 não ocorreu limitação da cota para empenho.

Os objetivos estabelecidos no PPA de responsabilidade da unidade e resultados alcançados no exercício estão em consonância com a LOA nos seguintes programas:

|             |  |
|-------------|--|
| <b>0005</b> | SENTENÇAS JUDICIAIS TRANSITADAS EM JULGADO (PRECATÓRIOS)   |
| <b>20RL</b> | FUNCIONAMENTO DAS INSTITUIÇÕES DA REDE FEDERAL DE EDUCAÇÃO PROFISSIONAL  |
| <b>2994</b> | ASSISTÊNCIA AOS ESTUDANTES DAS INSTITUIÇÕES FEDERAIS DE EDUCAÇÃO PROFISSIONAL  |
| <b>20RG</b> | REESTRUTURAÇÃO E MODERNIZAÇÃO DAS INSTITUIÇÕES DA REDE FEDERAL   |
| <b>00PW</b> | CONTRIBUIÇÕES A ENTIDADES NACIONAIS SEM EXIGÊNCIA DE PROGRAMAÇÃO ESPECÍFICA  |
| <b>181</b>  | APOSENTADORIAS E PENSÕES CIVIS DA UNIÃO  |
| <b>09HB</b> | CONTRIBUICAO DA UNIAO, DE SUAS AUTARQUIAS E FUNDAÇÕES PARA O CUSTEIO DO REGIME DE PREVIDÊNCIA DOS SERVIDORES PÚBLICOS FEDERAIS |
| <b>2004</b> | ASSISTENCIA MEDICA E ODONTOLOGICA AOS SERVIDORES CIVIS, EMPREGADOS E SEUS DEPENDENTES  |
| <b>20TP</b> | ATIVOS CIVIS DA UNIÃO  |
| <b>212B</b> | BENEFÍCIOS OBRIGATÓRIOS AOS SERVIDORES CIVIS, EMPREGADOS, MI   |
| <b>216H</b> | AJUDA DE CUSTO PARA MORADIA OU AUXÍLIO-MORADIA A AGENTES PÚBLICOS  |
| <b>21B3</b> | FOMENTO ÀS AÇÕES DE PESQUISA, EXTENSÃO E INOVAÇÃO NAS INSTITUIÇÕES FEDERAIS  |
| <b>4572</b> | CAPACITACAO DE SERVIDORES PÚBLICOS FEDERAIS EM PROCESSO DE QUALIFICAÇÃO E REQUALIFICAÇÃO                                       |

Fonte: PROAD, 2023.

A seguir temos a análise da despesa empenhada por Unidade Gestora no Funcionamento durante o ano de 2023:

### DESPESA EMPENHADA - AÇÃO 20RL

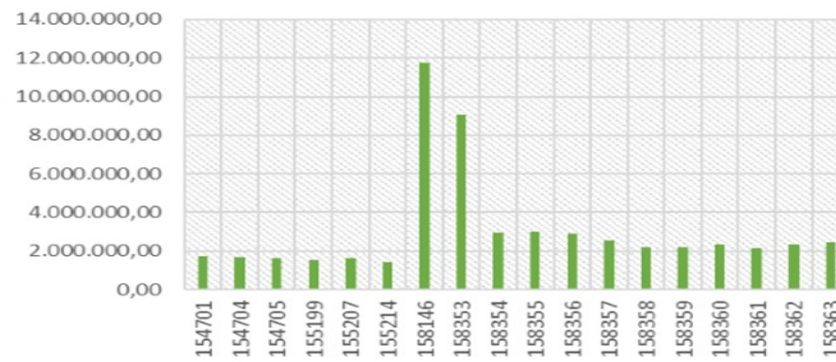

Fonte: PROAD, TESOIRO GERENCIAL, 15/03/2024.

A análise das despesas empenhadas na Assistência Estudantil em 2023 nos permite observar que **84,73% foram destinados a auxílio financeiro** para os alunos, **14,77% usados para alimentação escolar** e **demais aquisições fechando em 0,50%**.

### DESPESA EMPENHADA - AÇÃO 2994

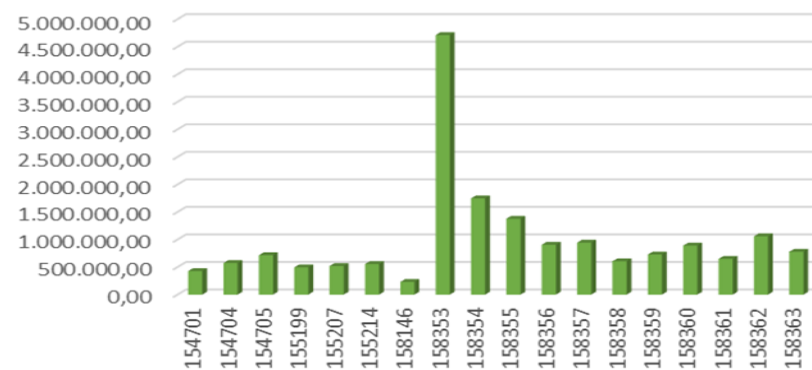

Fonte: PROAD, Tesouro Gerencial 15/03/2024.

O total de empenhos ultrapassou a faixa de **R\$ 613.884.894,55** (seiscentos e treze milhões oitocentos e oitenta e quatro mil oitocentos e noventa e quatro reais e cinquenta e cinco centavos).

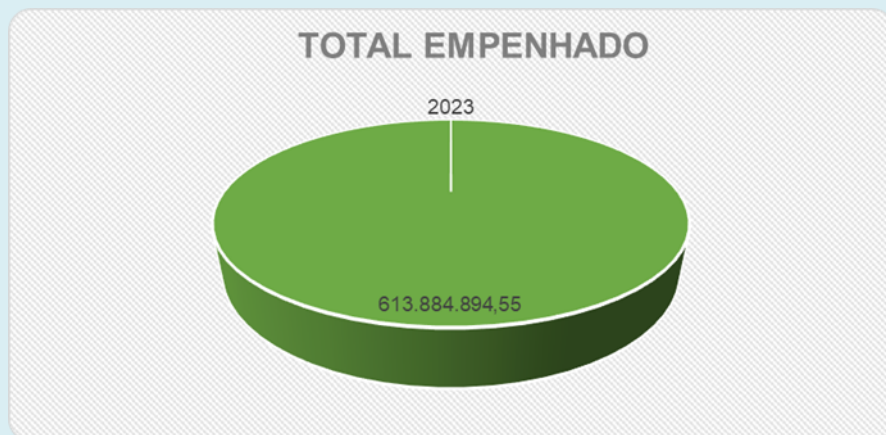

Fonte: PROAD, Valores extraídos do Tesouro Gerencial em 13/03/2024.

## Análise da Execução financeira

Por meio da execução orçamentária e da financeira é possível acompanhar e analisar as ações governamentais (projetos e/ou atividades) executadas e a serem desenvolvidas, bem como a aplicação dos recursos públicos em determinado período por uma instituição pública (Unidade orçamentária - UO).

Pode-se definir execução orçamentária como sendo a utilização dos créditos consignados no orçamento ou Lei Orçamentária Anual (LOA). Já a execução financeira, por sua vez, representa a utilização de recursos financeiros, visando atender a realização dos projetos e/ou atividades atribuídas às unidades orçamentárias pelo orçamento.

As execuções orçamentárias e financeiras estão atreladas, em virtude da segunda ser a finalização do ciclo orçamentário, ou seja a execução do que foi adquirido em produtos ou serviços pela Administração Pública.

A execução financeira do IFPI compreende todas as liquidações e pagamentos realizados tanto pela Reitoria, sediada na cidade de Teresina, quanto nos seus 17 campi.

Na técnica orçamentária inclusive é habitual se fazer distinção entre as palavras crédito e recursos. Reserva-se o termo crédito para designar o lado orçamentário e recursos para o lado financeiro. O crédito é orçamentário, dotação ou autorização de gasto ou sua descentralização, e o recurso é financeiro, portanto, dinheiro ou saldo de disponibilidade bancária ou em caixa.

Durante o exercício de 2023 foram recebidos recursos financeiros descentralizados pela Setorial Financeira do MEC, necessários para fazer cumprir com suas despesas obrigatórias e discricionárias, obedecendo os critérios impostos pela legislação e sempre procurando cumprir com seus compromissos de longo e curto prazo em tempo hábil e fazendo obedecer à Instrução Normativa nº 2 de 06/12/2016, atualizada e complementada pela Instrução Normativa SEGES/ME nº 77, de 4 de novembro de 2022, em decorrência da nova lei de licitações Lei nº 14.133, de 1º de abril de 2021.

Primando pela legalidade de nossas ações, no que tange a ordem cronológica dos pagamentos e a partir do exercício de 2024, todos os pagamentos passam a ser publicados através do portal da transparência com dados alimentados pelo Sistema Contratos.gov, ferramenta devolvida pelo governo federal para gerenciar os contratos da administração pública com os fornecedores de bens e serviços, desde a publicação do contrato, passando pelo empenho, apropriação da despesa (fase da liquidação da despesa) até o seu pagamento.

Assim, segue valores das despesas totais empenhadas e pagas durante o exercício de 2023, fruto do esforço de todos os setores envolvidos no processo de aquisição de bens e serviços do IFPI.

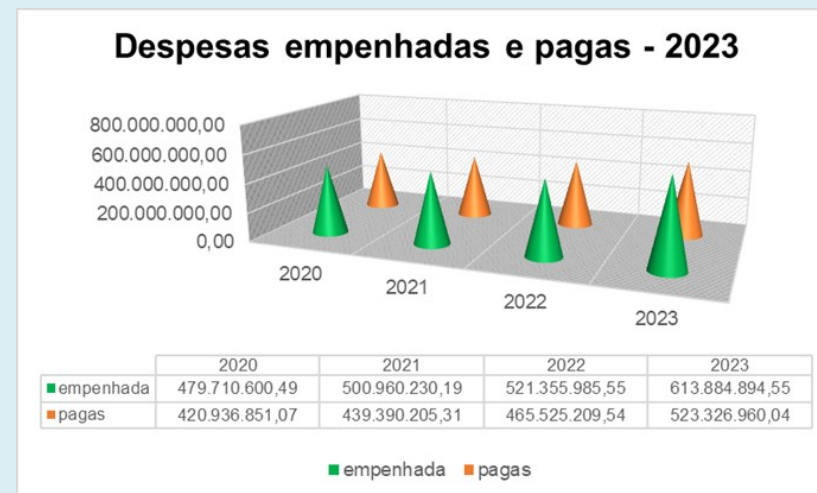

Fonte: PROAD, Valores extraídos do Tesouro Gerencial em 13/03/2024.



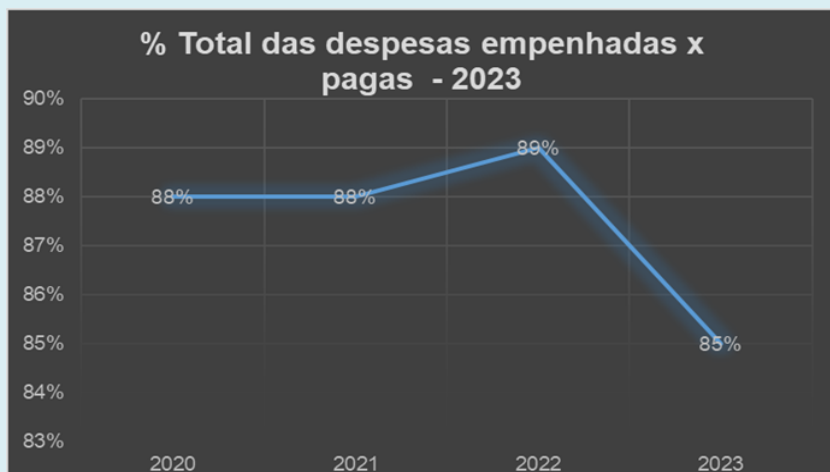

Fonte: PROAD, Valores extraídos do Tesouro Gerencial em 13/03/2024.

Conforme resultados apresentados durante o exercício de 2023, atingimos percentualmente **85% dos pagamentos em referência ao volume de todos os valores empenhados em 2023.**

### Análise das Despesas com Pessoal e Encargos Sociais

As despesas de pessoal e encargos sociais, são apropriados e executados pelo Departamento de Contabilidade e Finanças através do Sistema de pagamento do Governo Federal, o SIAFI (Sistema Integrado de Administração Financeira) mediante envio das informações nos relatórios do Sistema Integrado de Gestão Pública (SIGEP), geridos pelo Departamento de Recursos Humanos do IFPI abrangendo as despesas com pessoal ativo, inativo e pensão civil.

Foram disponibilizados, no exercício de 2023, as dotações orçamentárias no valor de **R\$ 518.419.372,00** (quinhentos e dezoito milhões, quatrocentos e dezenove mil, trezentos e setenta e dois reais) para cumprimento das obrigações de custeio e pessoal da folha de pagamento dos servidores do IFPI, sendo **executados o valor de R\$ 516.700.975,03** (quinhentos e dezesseis milhões, setecentos mil, novecentos e setenta e cinco reais e três centavos) durante o exercício de 2023, conforme descrição a seguir.

| Ação do Governo        |   | Empenhado             | Liquidado             | Pago                  | RP processados       | RP - Não processado |
|------------------------|---|-----------------------|-----------------------|-----------------------|----------------------|---------------------|
| 181                    | APOSENTADORIAS E PENSÕES SERVIDORES CIVIS   | 53.646.309,42         | 53.646.309,42         | 49.279.512,36         | 4.366.797,06         | 0,00                |
| 09HB                   | CONTRIBUICAO DA UNIAO, DE SUAS AUTARQUIAS E FUNDAÇÕES PARA O CUSTEIO DO REGIME DE PREVIDENÇA DOS SERVIDORES PÚBLICOS FEDERAIS | 69.315.058,14         | 69.315.058,14         | 69.315.058,14         | 0,00                 | 0,00                |
| 2004                   | ASSISTENCIA MEDICA E ODONTOLOGICA AOS SERVIDORES CIVIS, EMPREGADOS, MILITARES E SEUS DEPEDENTES                               | 5.901.985,93          | 5.901.985,93          | 5.408.163,27          | 493.822,66           | 0,00                |
| 20TP                   | PESSOAL ATIVO DA UNIAO  | 366.658.611,75        | 366.572.730,35        | 314.176.627,59        | 52.396.102,76        | 85.881,40           |
| 212B                   | BENEFÍCIOS OBRIGATÓRIOS AOS SERVIDORES CIVIS, EMPREGADOS, MILITARES E SEUS DEPENDENTES  | 21.179.009,79         | 21.179.009,79         | 19.281.964,77         | 1.897.045,02         | 0,00                |
| <b>Total Executado</b> |   | <b>516.700.975,03</b> | <b>516.615.093,63</b> | <b>457.461.326,13</b> | <b>59.153.767,50</b> | <b>85.881,40</b>    |

Fonte: PROAD, 2023.

### Valores Descentralizados no exercício de 2023 - Execução das despesas por ação.

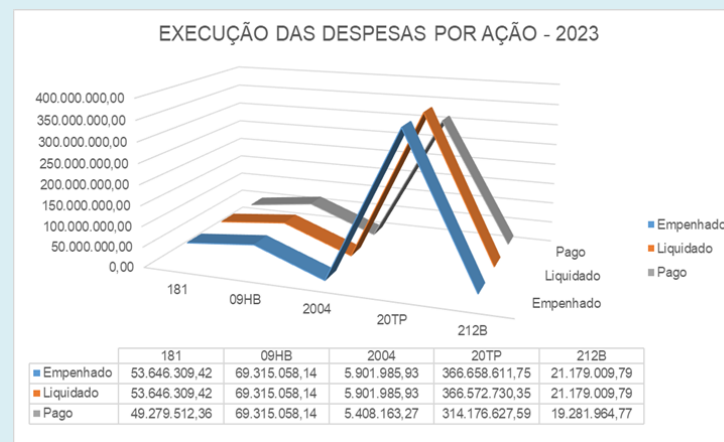

Fonte: PROAD, Valores extraídos do Tesouro Gerencial em 13/03/2024.

Em análise aos dados apresentados no gráfico supra, podemos aferir que conforme exercício de 2023, os gastos com a ação 20TP por tratar-se da rubrica de vencimentos e salários dos servidores ativos da União, esta concentra as maiores despesas com a folha de pessoal dentre as demais ações de folha.

No que tange ao cumprimento das obrigações da folha de pessoal e das despesas de custeio, bem como as contribuições patronais do órgão, e contribuição dos servidores, ativos, inativos e pensionistas, o IFPI cumpriu com todas as suas obrigações de pessoal do exercício de 2023.

Cabe mencionar que há uma diferença entre os valores liquidados e pagos de algumas rubricas, devido ao processamento das ordens bancárias pagas em 31/12/2023 somente ocorreram, em 02/01/2024, conforme determina as normas de processamento de ordens de pagamento do Banco Central.

Vejamos a seguir os valores empenhados, liquidados e pagos em referência aos gastos com pessoal e encargos sociais na folha de pagamento do IFPI em 2023.

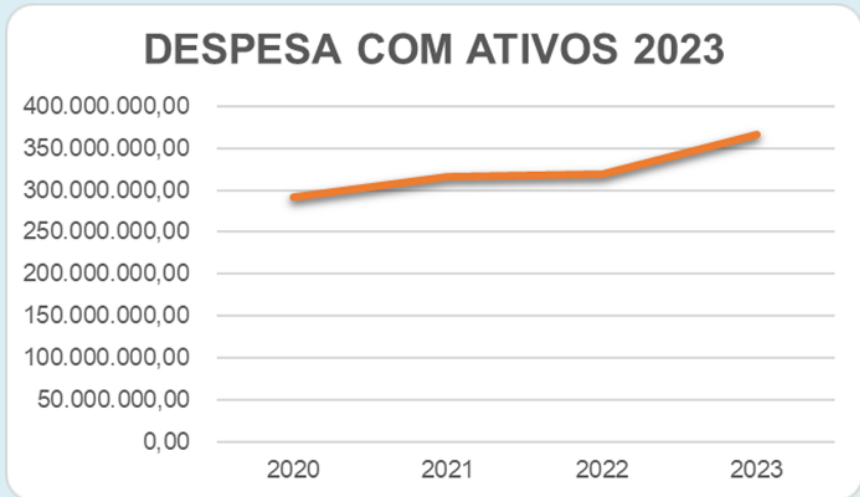

Fonte: PROAD, Valores extraídos do Tesouro Gerencial em 13/03/2024.

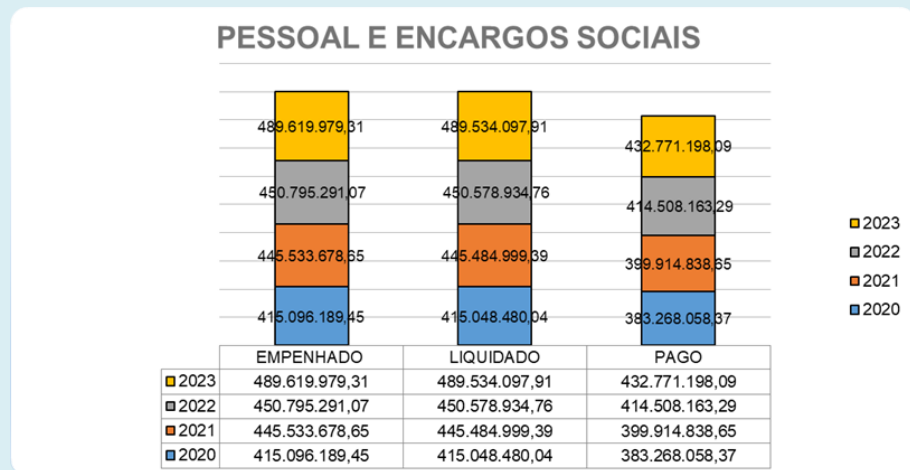

Fonte: PROAD, Valores extraídos do Tesouro Gerencial em 13/03/2024.

As despesas de pessoal conforme apresentada no gráfico pessoal e encargos sociais, observamos um aumento dos valores empenhados em decorrência do aumento de 9% autorizado pelo governo federal nos vencimentos e salário e acréscimo do auxílio alimentação dos servidores ativos e inativos.



Fonte: PROAD, Valores extraídos do Tesouro Gerencial em 13/03/2024.



Fonte: PROAD, Valores extraídos do Tesouro Gerencial em 13/03/2024.

Analisando os dados apresentados nos gráficos supramencionados, houve aumento nas despesas de aposentadorias ao longo do exercício de 2023, e sobre o assunto, o governo federal dispõe de dados administrativos de excelente qualidade que permitem estimar os gastos futuros com aposentadorias e pensões do RPPS e com salários para diferentes cenários de reposição.

No tocante aos resultados qualitativos, vale destacar que o governo federal não precisará realizar reduções drásticas na quantidade de servidores civis do Executivo para manter a despesa com pessoal constante em termos reais nos próximos dez anos. Embora os gastos com inativos apresentem tendência de crescimento conforme comprovados nos gráficos anterior, devido ao número elevado de servidores qualificados para a aposentadoria, o valor total dos salários deverá diminuir mesmo com a abertura de concursos para as áreas que apresentarem maiores carências de pessoal, uma vez que os novos entrantes irão auferir remunerações inferiores aos indivíduos que hoje estão no topo da carreira.

As simulações desconsideram contratações destinadas a expandir a atividade de qualquer área de atuação governamental. Um novo levantamento deverá ser feito para que seja possível a concretização das previsões recentemente anunciadas pelo Governo na mídia que já trazem somente para o Piauí a criação de mais 10 novos campi até 2026.

A folha de pessoal ativo do IFPI é composta por servidores ativos e contratações por tempo determinado. Essas despesas no exercício de 2023, apresentaram um leve aumento nessa modalidade de contratação devido ao reflexo natural das aposentadorias, licenças e exonerações do quadro de pessoal efetivo do órgão, conforme gráfico abaixo:

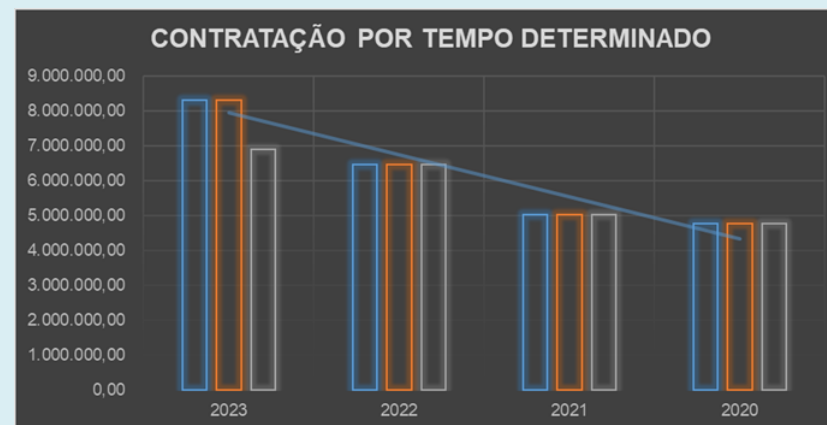

Fonte: PROAD, Valores extraídos do Tesouro Gerencial em 14/03/2024.

Quanto aos valores pagos aos benefícios obrigatórios para servidores ativos e **contrato por tempo determinado no exercício de 2023**, apresentamos um aumento nos valores pagos devido ao aumento oferecido pelo governo federal à categoria refletindo nos vencimentos e auxílio alimentação.

A elevação do **auxílio assistência médica e odontológica** é devido ao ingresso de novos servidores no quadro de pessoal e novas adesões aos planos de saúde.

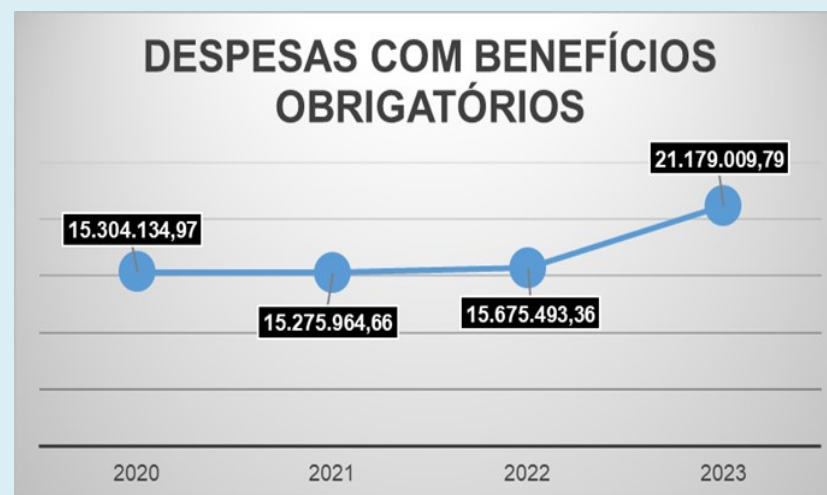

Fonte: PROAD, Valores extraídos do Tesouro Gerencial em 14/03/2024.

## Análise das Despesas de Custeio e Investimento

As despesas de Custeio e Investimento do IFPI obedece à legislação vigente e é realizada de forma descentralizada através dos campi onde cada UG secundária apropria suas despesas no SIAFI, e as realiza obedecendo as leis da contabilidade pública, Lei 4.320/64, a lei de licitações e Contratos nº 8.666/93 e nova lei de licitações Lei nº 14.133, de 1º de abril de 2021 e em observância das normas aplicadas ao setor público (MCASP), as macro funções dispostas pelo Tesouro Nacional, e demais instrumentos legais que contribuem para as boas práticas da contabilidade pública e zelo do patrimônio público.

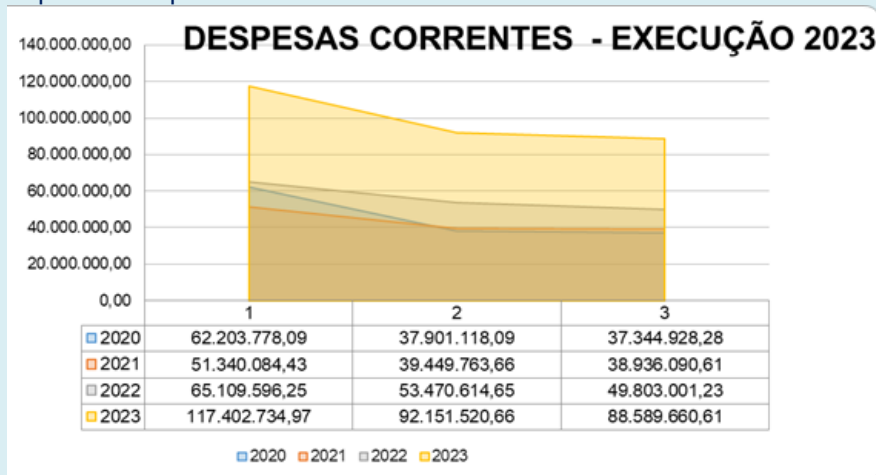

Fonte: PROAD, Valores extraídos do Tesouro Gerencial em 14/03/2024.

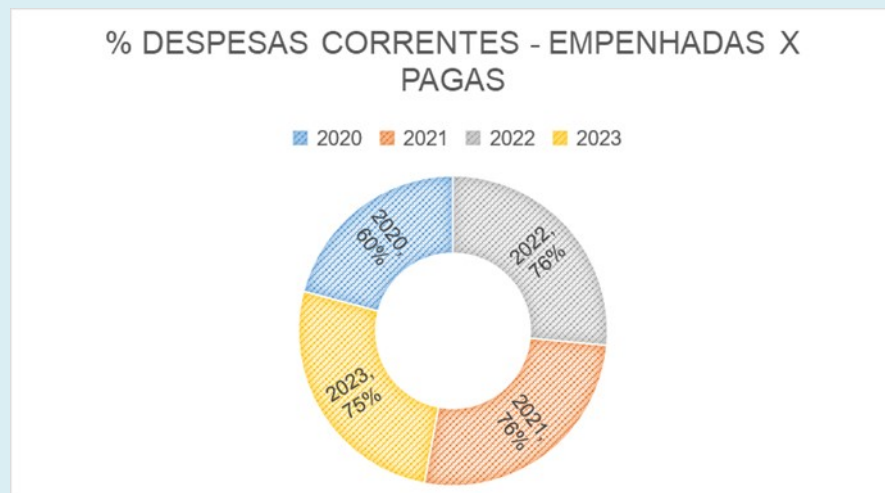

Fonte: PROAD, Valores extraídos do Tesouro Gerencial em 14/03/2024.

A execução da despesa no exercício de 2023 no que tange aos pagamentos em relação aos valores empenhados, podemos verificar uma realização de 75% de despesa empenhadas foram pagas o que representa uma maior efetividade na concretização do ciclo orçamentário do exercício de 2023. Isso caracteriza uma constante melhoria na execução dos gastos públicos em relação ao período de 2022.

O percentual de melhoria da conclusão do ciclo orçamentário é resultante do trabalho realizado em conjunto pelos departamentos de Administração e Contabilidade do IFPI que buscam sempre melhorar a aplicação dos recursos adquiridos no decorrer de cada período orçamentário conforme preza a legislação brasileira voltada para a administração pública.

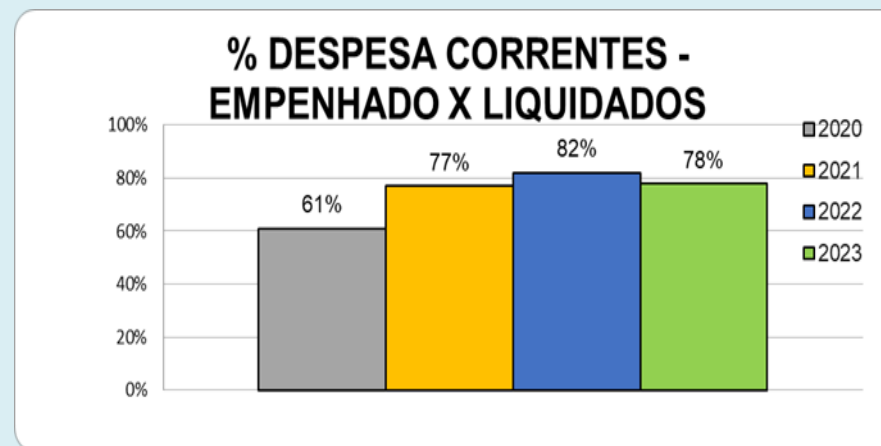

Fonte: PROAD, Valores extraídos do Tesouro Gerencial em 14/03/2024.

No cumprimento das despesas de custeio relacionadas à execução dos valores empenhados e liquidados dentro do exercício de 2023, podemos constatar que conseguimos realizar o percentual de **78%** de valores realizados dentro do exercício do total de despesas empenhadas ao longo do ano de 2023.

Tal resultado é reflexo da concentração de empenhos no segundo semestre, o que retarda a execução dentro do mesmo exercício e assim há uma postergação de um grande volume de recursos em restos a pagar não processados.

Importante ressaltar que este resultado é a comprovação do comprometimento, competência e eficiência de todas as Unidades Gestoras Executoras das despesas do órgão, como também não podemos



esquecer do esforço e disponibilidade do Tesouro Nacional, através da Setorial Financeira do Ministério da Educação, em suas liberações de valores para nosso órgão cumprir com suas obrigações.

A diferença entre os valores empenhados e liquidados ao longo dos anos pretéritos é consequência da concentração de emissão de notas de empenho no final de cada exercício, não havendo tempo hábil para sua execução, ou seja, liquidação e pagamento.

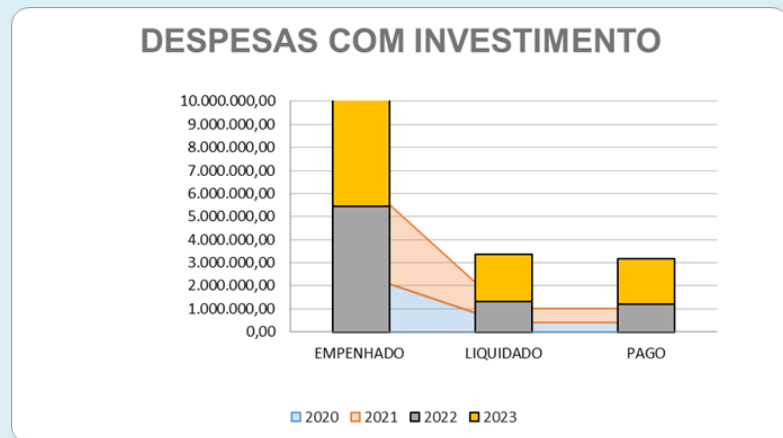

Fonte: PROAD, Valores extraídos do Tesouro Gerencial em 13/03/2024.

Dessa forma acontece um volume maior de inscrição de restos a pagar para o exercício de 2023, assim como nos exercícios anteriores. Tal comportamento independe das ações do IFPI no planejamento de suas despesas, sendo resultado de outras fontes de remanejamento do orçamento público federal.

No exercício de 2023 atingimos um percentual de **30%** dos valores empenhados foram liquidados. Isso apresenta uma leve melhoria na execução das despesas empenhadas dentro do exercício.

Com relação aos valores liquidados e pagos notamos um equilíbrio entre os valores executados nos períodos anteriores e especificamente no exercício de 2023 atingimos a margem de **98%** de realização dos valores liquidados dentro do período. Este resultado é fruto de muito trabalho e determinação, principalmente de todo o corpo técnico e operacional do IFPI.

### % INVESTIMENTO - EMPENHADOS X LIQUIDADOS

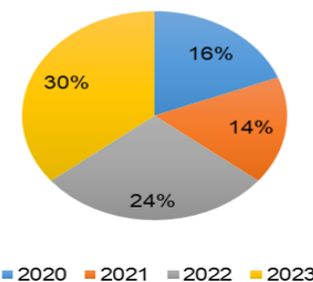

Fonte: PROAD, Valores extraídos do Tesouro Gerencial em 14/03/2024.

### % INVESTIMENTO LIQUIDADOS X PAGOS

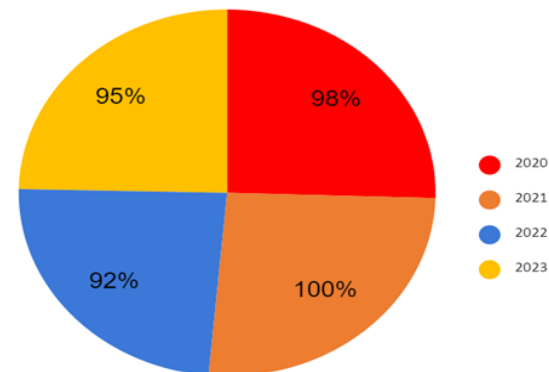

Fonte: PROAD, Valores extraídos do Tesouro Gerencial em 14/03/2024.

### Análise da Execução Financeiro por Grupo Natureza de Despesa – 2020-2023

Nota-se que a maior concentração de despesas gastas com o orçamento discricionário do órgão, estão ligados à contratação de empresas, tanto para locação de mão de obra para serviços terceirizados, quanto para demais serviços contratados, gastos estes necessários para o funcionamento da instituição, tais como: vigilância e segurança ostensiva; motoristas; serviços de limpeza e conservação, serviços de prestação de manutenção e abastecimento de veículos, estes responsáveis por transportar os discentes nos diversos campi do IFPI durante todo o período letivo e nos eventos e visitas técnicas realizadas pelo órgão que tenha a participação do alunado.

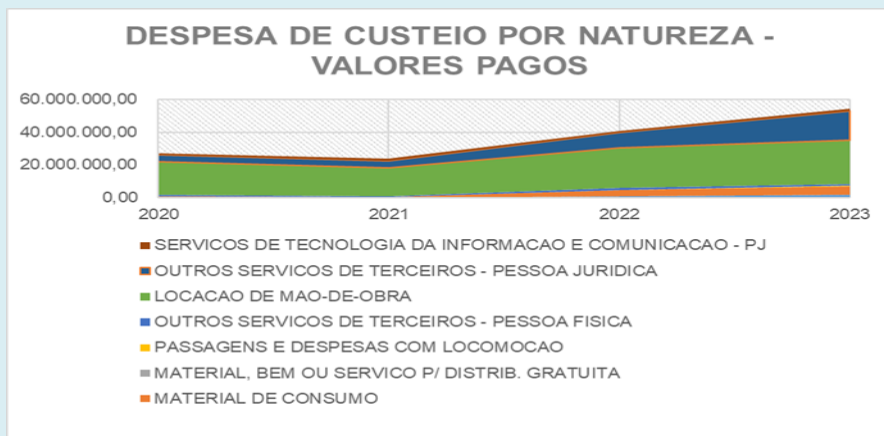

Fonte: PROAD, Valores extraídos do Tesouro Gerencial em 13/03/2024.

A execução do custeio por natureza de despesa, é possível argumentar que os valores mais significativo concentra-se nas rubricas de locação de mão de obra representando um percentual de **49%** do total de despesas pagas em 2023 no valor de **R\$ 88.589.660,60**, seguido por outros serviços de terceiros - pessoa jurídica com **33%** das despesas de custeio do funcionamento pelos motivos já elencados no item anterior.



Fonte: PROAD, Valores extraídos do Tesouro Gerencial em 13/03/2024.

## Análise dos Restos a pagar

Os restos a pagar são caracterizados como despesas empenhadas e não pagas dentro do mesmo exercício financeiro do empenho. Os valores apresentados em cada exercício têm-se sua alteração devido a esses valores sofrerem ajustes ao final de cada exercício financeiro a depender dos valores a serem executados/cancelados ou reinscritos pelo órgão.

O IFPI ao longo dos exercícios vem buscando alcançar a redução das inscrições em restos a pagar, principalmente os não processados como maneira de otimizar o gasto público e agilizar a execução das despesas empenhadas durante o exercício corrente, assim como determina o governo federal.

Importante observar que dentro do exercício corrente pode haver a execução de restos a pagar de diferentes exercícios anteriores e os valores inscritos abrangem não somente o orçamento do órgão, mas tudo que foi empenhado pelo IFPI.

### Dos valores de RP processados em 2023

temos um percentual de pagamento de 66% dos inscritos de 2020, 97% dos empenhos de 2021 e aproximadamente 100% dos empenhos de 2022.

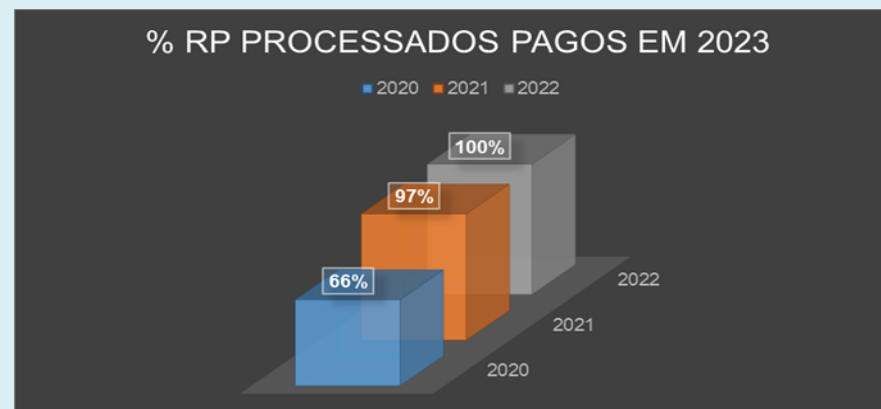

Fonte: PROAD, Valores extraídos do Tesouro Gerencial em 13/03/2024.

Dos valores de RAP's não processados inscritos e pagos em 2023, **86%** eram pertencentes aos empenhos de 2022. O que podemos afirmar que

o resultado desses pagamentos é reflexo da concentração de empenhos no final do exercício, não tendo, a administração, tempo hábil para sua execução dentro do período e outro fator relevante para o resultado nos exercícios anteriores é o esforço empregado pelos agentes envolvidos nos campi em tentar reduzir os RAP'S e agilizar a finalização dos processos de aquisição dos bens e serviços nos diversos setores do IFPI.

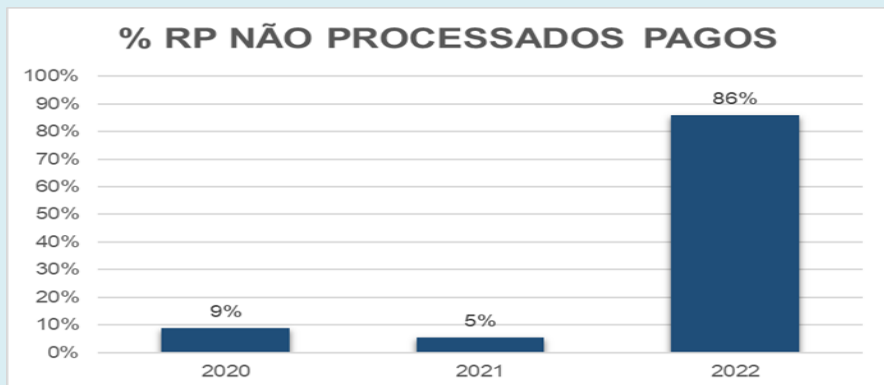

Fonte: PROAD, Valores extraídos do Tesouro Gerencial em 13/03/2024.

Cabe mencionar que os valores de RP não processados pagos em 2023, possuíam um saldo remanescente de empenhos de 2020, 2021 e 2022, sendo que desse montante, foi possível observar que 82% dos valores de 2020 foram pagos, e 56% dos valores de 2021 também foram realizados. Reduzindo assim o saldo de RP não processados do órgão.



Fonte: PROAD, Valores extraídos do Tesouro Gerencial em 13/03/2024.

Dos valores cancelados de RP não processados no exercício de 2023 foram cancelamentos de 2021 cerca de 77% dos saldos remanescentes, através do cancelamento automático por regra [DECRETO Nº 93.872, DE 23 DE DEZEMBRO DE 1986](#) e 23% dos RP de 2022 sofreram cancelamento.

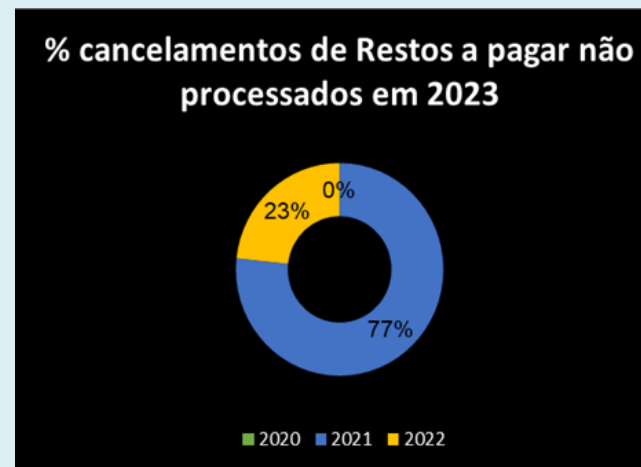

Fonte: PROAD, Valores extraídos do Tesouro Gerencial em 13/03/2024.

### Principais desafios:

- Os principais desafios do Instituto Federal do Piauí, hoje com 20 unidades e mais a Reitoria, abrangendo assim todas as regiões do Estado do Piauí são:
  - Buscar ferramentas e promover parcerias com outros órgãos para combater a escassez orçamentária de capital e assim arcar com as necessidades apresentadas;
  - Racionalização dos recursos destinados à manutenção da unidade em decorrência do não crescimento da matriz orçamentária;
  - Buscar mecanismos para promover a adaptação das demandas institucionais às ações definidas como prioritárias pelo MEC, pois, caso a demanda apresentada à SETEC não esteja de acordo com as prioridades por eles definidas, é automaticamente negada qualquer apoio orçamentário do órgão central, como, por exemplo, no caso das construções de salas, laboratório, aquisição de equipamentos, atualização de data center para reforço do ensino a distância e até reforma de telhado.

### Ações futuras:

Buscar maior participação de receitas próprias na matriz orçamentária;

Empreender parcerias capazes de fornecer recursos extraorçamentários para fomentar as atividades do órgão;

Redimensionar o quadro de servidores atuando em áreas administrativas, para aumentar a capacidade de planejamento e execução, de forma a maximizar a eficiência das contratações;

Manter em bom funcionamento de toda a estrutura da instituição, ajustando as despesas ao cenário econômico desfavorável e às restrições financeiras

Promover a padronização dos processos de compras e pagamentos.

Aprimorar a fiscalização dos processos administrativos.

Fonte: PROAD, 2023.

### 3.13.5 Gestão de Custos

De acordo com a Pró-Reitoria de Administração (PROAD), O Instituto Federal do Piauí ainda não adotou o Sistema de Custos do Governo Federal.



### 3.13.6 Gestão de Pessoas

#### Conformidade legal:



A Diretoria de Gestão de Pessoas do Instituto Federal do Piauí é órgão seccional, subordinada ao órgão setorial na área de pessoal no MEC, que é a Coordenação-Geral de Gestão de Pessoas - CGGP/MEC, a qual é subordinada ao órgão central do SIPEC. A legislação que trata do regime jurídico único dos servidores é a Lei nº 8.112/1990 e demais normas aplicáveis à Gestão de Pessoas. O Instituto Federal do Piauí observa o conjunto de regras e

diretrizes estabelecidas pelo Governo Federal e órgãos de controle, sempre seguindo o disposto na Constituição Federal e suas emendas.

Observa-se os planos de carreira de que trata a Lei nº 11.091/2005, e a Lei nº 12.772/2012, bem como o Decreto nº 9.991, de 28/08/2019, que trata do desenvolvimento de pessoas.

Na Estrutura Organizacional do IFPI, a Diretoria de Gestão de Pessoas (DIGEP) conta com o Departamento de Desenvolvimento de Pessoas, o Departamento de Gestão de Rotinas da Folha de Pagamento, a Coordenadoria de Admissão, Desligamento, Aposentadoria e Pensão, a Coordenadoria de Assistência ao Servidor, a Coordenadoria de Capacitação e Avaliação Funcional e a Coordenadoria de Seleção, Lotação e Movimentação de Pessoal Temporário.

#### Avaliação da força de trabalho



A força de trabalho no IFPI encontra-se disposta desta forma:

| CAMPUS              | Técnico-Administrativo | Docentes    | TOTAL       |
|---------------------|------------------------|-------------|-------------|
| ANGICAL DO PIAUÍ    | 36                     | 58          | 94          |
| CAMPO MAIOR         | 28                     | 50          | 78          |
| COCAL               | 27                     | 55          | 82          |
| CORRENTE            | 39                     | 69          | 108         |
| DIRCEU              | 14                     | 29          | 43          |
| FLORIANO            | 66                     | 79          | 145         |
| JOSÉ DE FREITAS     | 6                      | 26          | 32          |
| OEIRAS              | 30                     | 50          | 80          |
| PARNAIBA            | 61                     | 80          | 141         |
| PAULISTANA          | 37                     | 64          | 101         |
| PEDRO II            | 28                     | 57          | 85          |
| PICOS               | 57                     | 70          | 127         |
| PIO IX              | 8                      | 21          | 29          |
| PIRIPIRI            | 33                     | 67          | 100         |
| REITORIA            | 147                    | 00          | 147         |
| SÃO JOÃO DO PIAUÍ   | 21                     | 44          | 65          |
| SÃO RAIMUNDO NONATO | 36                     | 64          | 100         |
| TERESINA ZONA SUL   | 63                     | 101         | 164         |
| TERESINA CENTRAL    | 164                    | 317         | 481         |
| URUÇUÍ              | 39                     | 60          | 99          |
| VALENÇA DO PIAUÍ    | 27                     | 43          | 70          |
| <b>TOTAL</b>        | <b>967</b>             | <b>1404</b> | <b>2371</b> |

Fonte: DIGEP, dez/2023

#### Distribuição dos servidores por gênero

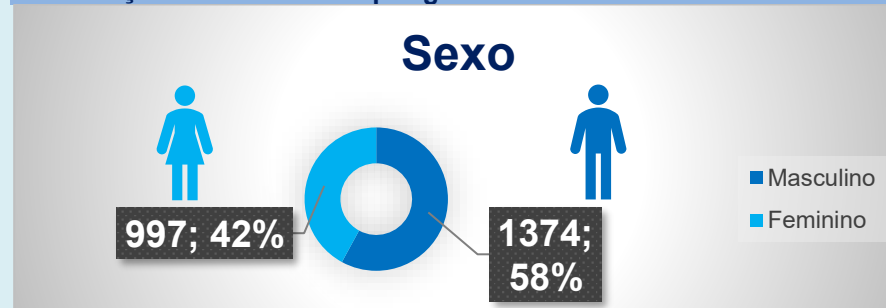

Fonte: DIGEP, dez/2023.

## Quantidade de servidores por situação funcional

**2.840**

|                                    |                            |                                      |
|------------------------------------|----------------------------|--------------------------------------|
| <b>Ativo Permanente</b><br>• 2.371 | <b>Aposentado</b><br>• 309 | <b>Professor Substituto</b><br>• 160 |
|------------------------------------|----------------------------|--------------------------------------|

Fonte: DIGEP, dez/2023.

## Quantidade de servidores por etnia

| ETNIA         | QUANTIDADE   |
|---------------|--------------|
| PRETA         | 283          |
| INDÍGENA      | 6            |
| AMARELA       | 31           |
| BRANCA        | 743          |
| PARDA         | 1.307        |
| NÃO INFORMADA | 1            |
| <b>TOTAL</b>  | <b>2.371</b> |

Fonte: DIGEP, dez/2023.

## Quantidade de servidores por faixa etária

| FAIXA ETÁRIA | QUANTIDADE   |
|--------------|--------------|
| De 18 a 35   | 560          |
| De 36 a 55   | 1.800        |
| ACIMA DE 70  | 11           |
| <b>TOTAL</b> | <b>2.371</b> |

Fonte: DIGEP, dez/2023.

## Quantidade de servidores por faixa salarial

| FAIXA SALARIAL R\$         | QUANTIDADE   |
|----------------------------|--------------|
| ATÉ 5.999,99               | 581          |
| ENTRE 6.000,00 e 13.999,99 | 1.064        |
| ACIMA DE 14.000,00         | 726          |
| <b>TOTAL</b>               | <b>2.371</b> |

Fonte: DIGEP, dez/2023.

## Estratégia de recrutamento e alocação de pessoas

O recrutamento e a alocação de pessoas no IFPI são realizados através de concurso público, redistribuição, remoção interna e de processos seletivos simplificados.

O concurso público é regido pela legislação federal pertinente à área, em especial o Decreto nº 9.739, de 28 de março de 2019. Já o provimento por redistribuição é instituto previsto nos Art. 18 e Art. 37 da Lei nº 8.112/90.

Para o concurso público considera-se o Banco de Professor Equivalente e o Quadro de Referência dos Servidores Técnico-Administrativos em Educação. Quanto ao provimento por redistribuição, é previsto nos Art. 18 e Art. 37 da Lei 8112/90.

A movimentação para compor força de trabalho está regulamentada no § 7º do art. 93 da Lei nº 8.112/1990, Decreto nº 10.835, de 14 de outubro de 2021 e Portaria SEDGG/ME nº 8.471, de 26 de setembro de 2022.

O processo de remoção interna é feito através de Editais lançados na Plataforma REMOV.

Os processos seletivos para contratação de professores substitutos são normatizados pela Lei nº 8.745/1993 e por notas técnicas elaboradas e emitidas pela DIGEP.

**No ano de 2023 não foi realizado Concurso Público.**

Saiba mais: <https://concursos.ifpi.edu.br/>

## Política de remuneração

Conforme estruturação do Plano de Carreiras e Cargos de Magistério Federal; Carreira do Magistério Superior, de que trata a Lei nº 7.596, de 10 de abril de 1987; contratação de professores substitutos, visitantes e estrangeiros, de que trata a Lei nº 8.745, de 9 de dezembro de 1993; e Lei nº 12.772, de 28 de dezembro de 2012, que altera a remuneração do Plano de Cargos Técnico-Administrativos em Educação, o vencimento básico inicial das categorias ocorre como descrita a seguir.

A remuneração será acrescida de Retribuição por Titulação/Reconhecimento de Saberes e Competências e Incentivo à qualificação, conforme a categoria:



|   |   |
|---|---|
| <b>Carreira do Ensino Básico, Técnico e Tecnológico</b> | <ul style="list-style-type: none"> <li>• Dedicção Exclusiva: R\$ 4.875,18</li> <li>• 40 horas: R\$ 3.412,63</li> <li>• 20 horas: R\$ 2.437,59</li> </ul>  |
| <b>Carreira dos Técnico-Administrativos em Educação</b> | <ul style="list-style-type: none"> <li>• Nível A: R\$ 1.446,12</li> <li>• Nível B: R\$ 1.750,99</li> <li>• Nível C: R\$ 2.120,13</li> <li>• Nível D: R\$ 2.667,19</li> <li>• Nível E: R\$ 4.556,92</li> </ul> |

Fonte: DIGEP, dez/2023.

### Detalhamento da despesa de pessoal (ativo, inativo e pensionista), evolução dos últimos anos e justificativa para o aumento/a diminuição

A folha de pagamento do IFPI tem uma tendência a crescimento tendo em vista as inúmeras modificações relativas a concessões de progressões funcionais, retribuição por titulação, incentivo a qualificação e reconhecimento de saberes e competências, bem como o retorno do pagamento dos adicionais de insalubridade/periculosidade.



| MÊS          | APOSENTADOS 2021 (R\$) | APOSENTADOS 2022 (R\$) | APOSENTADOS 2023 (R\$) |
|--------------|------------------------|------------------------|------------------------|
| Dez          | 4.439.392,76           | 3.184.991,05           | <b>3.487.348,29</b>    |
| Nov          | 4.573.286,05           | 4.762.875,19           | <b>5.174.975,95</b>    |
| Out          | 3.055.989,36           | 3.225.299,36           | <b>3.510.176,23</b>    |
| Set          | 3.029.880,55           | 3.166.089,33           | <b>3.521.042,91</b>    |
| Ago          | 3.043.877,31           | 3.187.377,70           | <b>3.492.163,26</b>    |
| Jul          | 3.038.085,37           | 3.220.679,01           | <b>3.513.803,76</b>    |
| Jun          | 4.570.977,01           | 4.629.521,95           | <b>5.267.800,26</b>    |
| Mai          | 3.060.814,43           | 3.145.553,21           | <b>3.491.402,46</b>    |
| Abr          | 3.064.004,84           | 3.057.089,08           | <b>3.217.080,60</b>    |
| Mar          | 3.042.698,65           | 3.093.087,94           | <b>3.241.869,27</b>    |
| Fev          | 3.033.618,91           | 3.138.651,22           | <b>3.271.048,13</b>    |
| Jan          | 3.048.845,78           | 2.930.328,03           | <b>3.170.297,48</b>    |
| <b>TOTAL</b> | <b>41.001.471,02</b>   | <b>40.741.543,07</b>   | <b>44.719.008,60</b>   |

| MÊS          | PENSIONISTAS 2021(R\$)      | PENSIONISTAS 2022 (R\$)     | PENSIONISTAS 2023 (R\$)     |
|--------------|-----------------------------|-----------------------------|-----------------------------|
| Dez          | 641.247,23                  | 712.880,99                  | 817.558,11                  |
| Nov          | 1.295.729,69                | 1.340.784,14                | 1.458.923,89                |
| Out          | 611.726,11                  | 674.677,42                  | 738.926,58                  |
| Set          | 612.364,66                  | 680.211,80                  | 746.979,63                  |
| Ago          | 613.879,24                  | 675.456,83                  | 748.832,26                  |
| Jul          | 622.033,91                  | 670.541,02                  | 759.716,84                  |
| Jun          | 925.204,40                  | 993.813,70                  | 1.126.109,71                |
| Mai          | 628.591,46                  | 676.056,60                  | 773.007,26                  |
| Abr          | 608.304,22                  | 688.192,44                  | 742.162,07                  |
| Mar          | 639.687,14                  | 710.127,33                  | 728.844,58                  |
| Fev          | 580.491,95                  | 695.706,13                  | 727.280,07                  |
| Jan          | 587.388,13                  | 589.340,67                  | 728.658,80                  |
| <b>TOTAL</b> | <b>8.366.648,14</b>         | <b>9.107.789,07</b>         | <b>10.096.999,80</b>        |
| MÊS          | ATIVO PERMANENTE 2021 (R\$) | ATIVO PERMANENTE 2022 (R\$) | ATIVO PERMANENTE 2023 (R\$) |
| Dez          | 49.227.238,59               | 39.718.038,74               | 46.590.513,17               |
| Nov          | 36.087.552,50               | 36.612.813,70               | 44.014.323,26               |
| Out          | 23.650.935,85               | 25.173.726,38               | 29.694.013,16               |
| Set          | 23.605.146,35               | 25.183.866,64               | 29.163.366,05               |
| Ago          | 23.550.604,50               | 24.400.626,50               | 29.228.827,30               |
| Jul          | 23.613.706,02               | 24.716.891,67               | 29.019.521,28               |
| Jun          | 29.361.879,38               | 30.756.555,75               | 36.234.467,34               |
| Mai          | 23.388.840,00               | 24.440.209,55               | 28.960.371,65               |
| Abr          | 23.421.204,23               | 24.277.747,87               | 26.490.542,36               |
| Mar          | 23.926.547,37               | 24.287.665,77               | 26.344.793,93               |
| Fev          | 23.848.558,64               | 24.541.059,09               | 27.285.861,58               |
| Jan          | 23.863.908,76               | 25.036.864,12               | 26.139.410,82               |
| <b>TOTAL</b> | <b>327.546.122,19</b>       | <b>329.146.065,78</b>       | <b>379.166.011,90</b>       |

Fonte: DIGEP, dez/2023.

### Avaliação de desempenho, remuneração e meritocracia

A avaliação de desempenho dos servidores técnico-administrativos é regida pela Lei nº 11.091/2005, que trata do Plano de Carreira dos Servidores Técnico-Administrativos em Educação, regulamentada pelo Decreto nº 5.825/2006, com nova redação dada pela Lei nº 11.784/2008. Essa avaliação é realizada por meio de abertura de processo no SUAP, com os formulários de autoavaliação, bem como de avaliação da chefia imediata.



Quanto aos servidores docentes regidos pela Lei nº 12.772, de 29 de dezembro de 2013, a avaliação é feita no Campus de origem e analisada pela CPPD (Comissão Permanente de Pessoal Docente).

### Capacitação: estratégia e números

A Política de Desenvolvimento de Pessoas do IFPI é baseada no PDI e na Política Nacional de Desenvolvimento de Pessoas (PNDP) da administração pública federal, direta, autárquica e fundacional, regulamentada através do Decreto nº 9.991/2019, posteriormente alterado pelo Decreto nº 10.506/2020.



A Política de Desenvolvimento de Pessoas (PDP) prevê que as oportunidades sejam concedidas de maneira equânime e, para isso, as estratégias adotadas para promover o desenvolvimento dos servidores são variadas, a depender do objetivo ao qual se destinem, quer seja capacitação ou qualificação.

### Principais desafios e ações futuras

- Fomento à promoção de QVT (qualidade de vida no trabalho) no âmbito dos Campi através dos grupos de QVT para que haja atuação mais efetiva, bem como treinamento e conscientização sobre as boas práticas de saúde e segurança no local de trabalho.**
- Oferta de ações de desenvolvimento de pessoas que oportunizem a capacitação de servidores de todos os campi e Reitoria.**
- Realização de ações em parceria com o projeto de mapeamento de competências socioemocionais.**
- Alinhamento das ações de desenvolvimento com as competências mapeadas.**

Fonte: DIGEP, dez/2023.



### Principais ações futuras:

**Atualização dos normativos da área de Gestão de Pessoas, considerando novos normativos vigentes e recentes políticas de gestão do IFPI;**

- Uniformização de procedimentos no âmbito da Gestão de Pessoas;**
- Aprimoramento da sistemática referente ao acompanhamento das ações relacionadas ao QVT nos campi;**
- Oferta de ações de desenvolvimento de pessoas que oportunizem a capacitação de servidores de todos os campi e Reitoria;**
- Ampliação de ações voltadas para saúde mental;**
- Estruturação mais robusta do SIASS;**
- Avanço na implementação do gerenciamento de riscos;**
- Elaboração de modelo de referência para distribuição de cargos nos níveis C, D e E, alinhados com a tipologia prevista na Portaria 713/2021-MEC;**
- Realização de Concurso Público para Técnico-Administrativos e para Professor EBTT;**
- Realização de editais de remoção interna para técnico-administrativos;**
- Realização de editais de licença capacitação;**
- Fortalecimento da cultura de planejamento das ações de desenvolvimento nos campi e na Reitoria.**

Fonte: DIGEP, dez/2023.



### 3.13.7 Gestão de Licitações e Contratos

#### Conformidade legal

As licitações realizadas pelo Departamento de Licitações buscam sempre seguir os ditames legais dos mais diversos normativos que regem os procedimentos licitatórios. Neste diapasão, todos os objetos a serem contratados têm, a partir da definição técnica de suas características, o devido encaminhamento à modalidade de aquisição mais apropriada para aquela determinada situação, sempre obedecendo as hipóteses previstas no ordenamento jurídico.

Aquisições de materiais, equipamentos e serviços de natureza comum foram realizadas, conforme determina a legislação, por meio de pregão eletrônico, sempre que excederam os limites legais da dispensa de licitações.

As contratações cujo setor técnico caracterizou como obras, foram conduzidas através das modalidades tradicionais da LC 8.666/93, sempre definindo a modalidade escolhida de acordo com as faixas de valores trazidas pelo diploma legal. Acrescentamos ainda que, nas contratações cujo setor técnico caracterizou como obras, também houve a utilização da modalidade Concorrência, prevista na nova Lei de Licitações, Lei 14.133/21, fomentando o processo de transição entre as legislações antiga e nova.

Quando da realização das dispensas de valor, determinadas pelos incisos I e II do art. 24 da LC 8.666/93 ou I e II do art. 75 da Lei 14.133/2021, coube ao setor financeiro verificar previamente a questão do saldo orçamentário já utilizado para cada natureza de despesa antes do envio do processo de aquisição, a fim de evitar o fracionamento da despesa.

Quando são casos de dispensas de licitação enquadradas no inciso III e seguintes do art. 24 ou de inexigibilidades enquadradas no caput ou nos incisos I, II e III do art. 25 da LC 8.666/93, são sempre verificadas as condições que levaram a este enquadramento e são anexadas aos processos as devidas comprovações pelo setor solicitante. O mesmo se aplica aos procedimentos de dispensa de licitação enquadradas no inciso III e seguintes do art. 75 ou de inexigibilidades enquadradas nas hipóteses previstas no art. 74 da Lei 14.133/21 (nova lei de licitações).

Ressaltamos ainda que todos os processos de licitação (pregões, convites, tomadas de preços e concorrências), são submetidos à análise prévia da Procuradoria Jurídica do órgão. Também prescindem do mesmo parecer jurídico os processos de dispensas de licitação enquadradas no inciso III e seguintes do art. 24 ou em casos de inexigibilidades enquadradas no caput

ou nos incisos I, II e III do art. 25 da LC 8.666/93, sempre que apresentarem valores estimados superiores aos previstos nos incisos I e II do art. 24 da LC 8.666/93. O mesmo se aplica aos procedimentos de dispensa de licitação enquadradas no inciso III e seguintes do art. 75 ou de inexigibilidades enquadradas nas hipóteses previstas no art. 74 da Lei 14.133/21 (nova lei de licitações), sempre que apresentarem valores estimados superiores aos previstos nos incisos I e II do art. 75 da Lei 14.133/21.

#### Detalhamento dos gastos das contratações por finalidade e especificação dos tipos de serviços contratados para o funcionamento administrativo

Em quantidades de processos e valores homologados, por cada modalidade em 2023, abrangendo todos os campi do IFPI, obtivemos os seguintes valores:



Fonte: DEPLIC/PROAD, 2023.

**Com relação à natureza da contratação, para todo o IFPI em 2023, os valores homologados são os seguintes:**

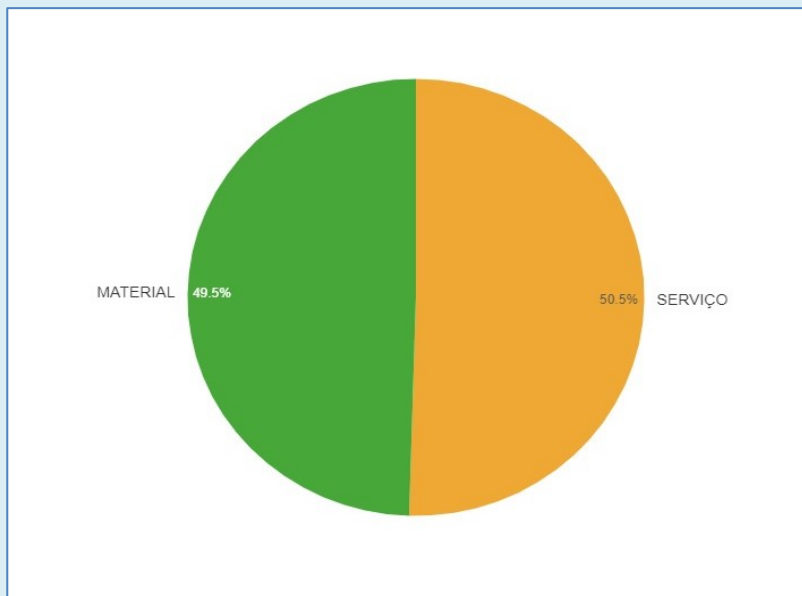

Fonte: DEPLIC/PROAD, 2023.

### Contratações mais relevantes, sua associação aos objetivos estratégicos e justificativas para essas contratações

As contratações mais relevantes para o IFPI, com valores pagos em 2023, estão detalhadas nos quadros a seguir, destacam-se as contratações relativas ao **funcionamento dos campi, como serviços de vigilância, limpeza, copa e cozinha, além de energia elétrica, serviço de manutenção corretiva/adaptativa de sustentação de softwares, serviço de nuvem, serviços técnicos profissionais para eventos e manutenção e conservação de veículos.**

Nota Explicativa: Os valores dos Campi Avançados Dirceu e José de Freitas estão junto as despesas do Campus Teresina Central, já os valores do Campus Pio IX estão nas despesas da Reitoria do IFPI.

As contratações se justificam pela necessidade de manter a infraestrutura física e garantir o atendimento das demandas existentes nos diversos campi. As contratações alinham-se ao Plano de Desenvolvimento Institucional (PDI) 2020-2024 do IFPI:



#### Objetivo Estratégico P.02 - Fortalecer a efetividade de contratações de bens e serviços

- Planejar e realizar licitações, visando à consolidação do Programa e projetos institucionais;
- Planejar e publicizar cronograma (calendário) para licitações, visando ao cumprimento da execução orçamentária;
- Controlar e monitorar o quantitativo empenhado e as modalidades de licitação;
- Estabelecer monitoramento entre a disponibilidade orçamentária e solicitações de compra.

Saiba mais: <http://www.ifpi.edu.br/pdi>.

### Contratações mais relevantes por campus ano 2023

| CAMPUS              | Vigilância Ostensiva | Limpeza e Conservação | Energia Elétrica     | Copa e Cozinha      |
|---------------------|----------------------|-----------------------|----------------------|---------------------|
| ANGICAL             | 552.689,50           | 538.392,64            | 415.321,18           | 161.616,59          |
| CAMPO MAIOR         | 294.272,57           | 370.940,50            | 367.326,49           | 161.699,56          |
| COCAL               | 260.170,39           | 325.112,26            | 258.802,50           | 195.308,46          |
| CORRENTE            | 579.082,22           | 369.026,55            | 519.438,47           | 242.201,35          |
| FLORIANO            | 536.720,66           | 617.120,79            | 645.695,65           | 477.438,55          |
| OEIRAS              | 285.599,49           | 360.422,31            | 384.673,14           | 213.001,20          |
| PARNAÍBA            | 553.161,42           | 586.854,06            | 461.768,24           | 445.672,20          |
| PAULISTANA          | 556.568,10           | 431.615,89            | 310.786,38           | 249.577,50          |
| PEDRO II            | 265.475,76           | 383.735,75            | 378.534,52           | 213.135,63          |
| PICOS               | 598.304,46           | 608.497,65            | 660.504,57           | 509.450,34          |
| PIRIPIRI            | 607.152,74           | 506.152,74            | 555.985,39           | 278.489,46          |
| REITORIA            | 886.213,31           | 668.813,83            | 446.810,96           | 151.342,77          |
| SÃO JOÃO DO PIAUÍ   | 274.775,46           | 349.162,96            | 340.974,36           | 201.035,81          |
| SÃO RAIMUNDO NONATO | 500.516,18           | 470.269,90            | 340.974,36           | 250.877,08          |
| TERESINA CENTRAL    | 1.517.755,83         | 1.791.547,76          | 2.630.446,56         | 953.015,25          |
| TERESINA ZONA SUL   | 604.286,78           | 533.992,60            | 597.452,73           | 523.053,94          |
| URUÇUÍ              | 563.043,08           | 578.725,01            | 404.752,84           | 515.955,84          |
| VALENÇA DO PIAUÍ    | 315.016,52           | 359.259,36            | 315.187,58           | 170.801,35          |
| <b>TOTAL</b>        | <b>9.750.804,47</b>  | <b>9.849.642,56</b>   | <b>10.035.435,92</b> | <b>5.913.672,88</b> |

Fonte: Tesouro Gerencial, PROAD, 2024.

## Gráfico representativo das contratações mais relevantes

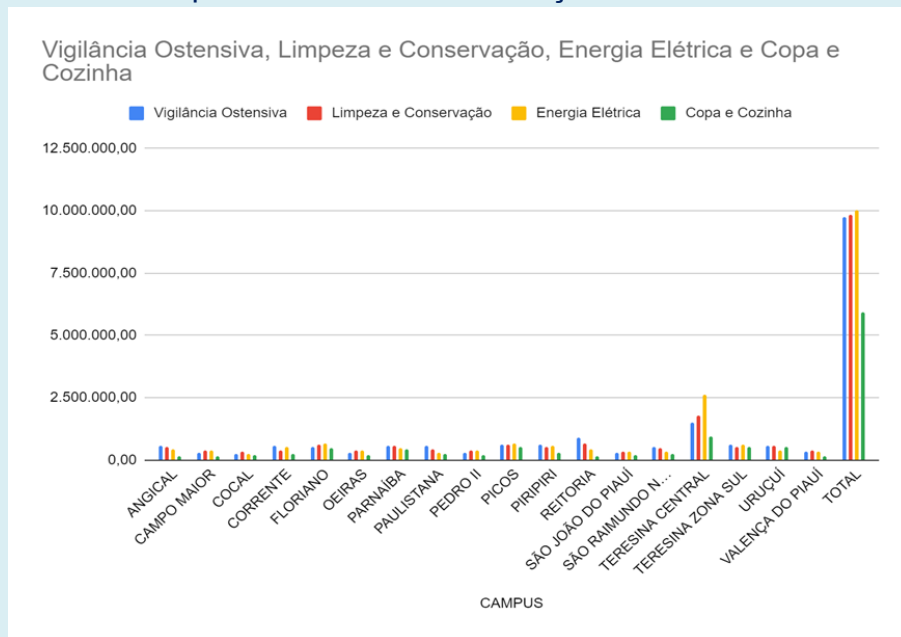

Fonte: Tesouro Gerencial, PROAD, 2024.

Destacam-se ainda, na Reitoria, os recursos aplicados nos seguintes contratos:



| Serviço  | Valor            |
|--|------------------|
| Manutenção corretiva/adaptativa e sustentação de Softwares | R\$ 292.948,15   |
| Computação em Nuvem- Infraestrutura como Serviço (IAAS)    | R\$ 308.012,14   |
| Serviços Técnicos Profissionais para Eventos               | R\$ 406.633,31   |
| Manutenção e Conservação de Veículos                       | R\$ 2.467.005,20 |

Fonte: Tesouro Gerencial, PROAD, 2024.

## Das sanções administrativas

Durante a gestão e fiscalização dos contratos no ano de 2023, foram realizados **04 registros** de sanções administrativas no SICAF:

**2** aplicação de multa

**2** Advertência

Fonte: PROAD, 2023.

## Detalhamento das sanções:

| Processo             | CNPJ               | Sanção      | Fundamento                         |
|----------------------|--------------------|-------------|------------------------------------|
| 23172.000079/2018-31 | 04.747.178/0001-51 | Multa       | Lei nº 8666/93, art. 87, Inciso II |
| 23172.001434/2023-55 | 21.088.004/0001-43 | Advertência | Lei nº 8666/93, art. 87, inc. I    |
| 23172.001327/2023-27 | 12.203.071/0001-70 | Advertência | Lei nº 8666/93, art. 87, inc. I    |
| 23172.001327/2023-27 | 12.203.071/0001-70 | Multa       | Lei nº 8666/93, art. 87, inc. II   |

Fonte: PROAD, 2023.

## Contratações diretas: participação nos processos de contratação, principais tipos e justificativas para realização

Cabe-nos informar, que de um total de **R\$ 172.003.465,18** em compras homologadas em todo IFPI no ano de 2023, **R\$ 80.173.174,02** foram realizadas através de dispensas e inexigibilidades de licitação, o que corresponde a um valor de **46,6% do total**.

Vale ressaltar que este percentual só ficou tão alto porque, dentre as Dispensas de Licitação realizadas, existem **07 processos referentes a repasses de valores de TED à Fundação de Apoio para execução de projetos pré-aprovados, totalizando a quantia de R\$ 74.249.518,65.**

Dispensa de Licitação

| Inciso Legal                         | Disp Legal | Previsão Legal   | Qtde Compra | Valor Total Homologado |
|--------------------------------------|------------|--|-------------|------------------------|
| <b>INCISO (8.666/93)</b>             | <b>I</b>   | para obras e serviços de engenharia de valor até 10% (dez por cento) do limite previsto na alínea "a", do inciso I do artigo anterior, desde que não se refiram a parcelas de uma mesma obra ou serviço ou ainda para obras e serviços da mesma natureza e no mesmo local que possam ser realizadas conjunta e concomitantemente;  | 1           | 80.500,00              |
| <b>INCISO (8.666/93 e 14.133/21)</b> | <b>II</b>  | para outros serviços e compras de valor até 10% (dez por cento) do limite previsto na alínea "a", do inciso II do artigo anterior (23) e para alienações, nos casos previstos nesta Lei, desde que não se refiram a parcelas de um mesmo serviço, compra ou alienação de maior vulto que possa ser realizada de uma só vez;  | 42          | 227.977,41             |
| <b>INCISO (8.666/93)</b>             | <b>IV</b>  | nos casos de emergência ou de calamidade pública, quando caracterizada urgência de atendimento de situação que possa ocasionar prejuízo ou comprometer a segurança de pessoas, obras, serviços, equipamentos e outros bens, públicos ou particulares, e somente para os bens necessários ao atendimento da situação emergencial ou calamitosa e para as parcelas de obras e serviços que possam ser concluídas no prazo máximo de 180 (cento e oitenta) dias consecutivos e ininterruptos, contados da ocorrência da emergência ou calamidade, vedada a prorrogação dos respectivos contratos; | 10          | 1.264.095,41           |
| <b>INCISO (8.666/93)</b>             | <b>V</b>   | quando não acudirem interessados à licitação anterior e esta, justificadamente, não puder ser repetida sem prejuízo para a Administração, mantidas, neste caso, todas as condições preestabelecidas;   | 7           | 242.241,95             |

|  |  |    |               |
|--|--|----|---------------|
| <b>INCISO VIII (14.133/21)</b>                       | nos casos de emergência ou de calamidade pública, quando caracterizada urgência de atendimento de situação que possa ocasionar prejuízo ou comprometer a continuidade dos serviços públicos ou a segurança de pessoas, obras, serviços, equipamentos e outros bens, públicos ou particulares, e somente para aquisição dos bens necessários ao atendimento da situação emergencial ou calamitosa e para as parcelas de obras e serviços que possam ser concluídas no prazo máximo de 1 (um) ano, contado da data de ocorrência da emergência ou da calamidade; | 2  | 1.249.716,50  |
| <b>INCISO IX (14.133/21)</b>                         | para a aquisição, por pessoa jurídica de direito público interno, de bens produzidos ou serviços prestados por órgão ou entidade que integrem a Administração Pública e que tenham sido criados para esse fim específico;  | 2  | 69.826,50     |
| <b>ART. 14 (11.947/09)</b>                           | nas compras de hortifrutigranjeiros, pão e outros gêneros perecíveis, no tempo necessário para a realização dos processos licitatórios correspondentes, realizadas diretamente com base no preço do dia; (PNAE)  | 13 | 772.085,08    |
| <b>INCISO XIII (8666/93) e INCISO XV (14.133/21)</b> | na contratação de instituição brasileira incumbida regimental ou estatutariamente da pesquisa, do ensino ou do desenvolvimento institucional, ou de instituição dedicada à recuperação social do preso, desde que a contratada detenha inquestionável reputação ético-profissional e não tenha fins lucrativos;  | 8  | 74.249.518,65 |
| <b>INCISO XXII (8.666/93)</b>                        | na contratação do fornecimento ou suprimento de energia elétrica com concessionário, permissionário ou autorizado, segundo as normas da legislação específica;   | 3  | 1.102.041,96  |



|                                  |  |   |            |
|----------------------------------|--|---|------------|
| <b>INCISO XVII (14.133/21)</b>   | Aquisições de gêneros alimentícios para PNAE, enquadramento utilizado durante o período em que a opção correta do sistema ficou indisponível, por orientação do serviço de atendimento do Compras.gov;   | 7 | 337.577,94 |
| <b>CAPUT (8.666/93)</b>          | É inexigível a licitação quando houver inviabilidade de competição;  | 2 | 145.599,93 |
| <b>INCISO I (8.666/93)</b>       | para aquisição de materiais, equipamentos, ou gêneros que só possam ser fornecidos por produtor, empresa ou representante comercial exclusivo, vedada a preferência de marca, devendo a comprovação de exclusividade ser feita através de atestado fornecido pelo órgão de registro do comércio do local em que se realizaria a licitação ou a obra ou o serviço, pelo Sindicato, Federação ou Confederação Patronal, ou, ainda, pelas entidades equivalentes; | 7 | 179.093,09 |
| <b>INCISO II (8.666/93)</b>      | para a contratação de serviços técnicos enumerados no art. 13 da Lei 8.666/93, de natureza singular, com profissionais ou empresas de notória especialização, vedada a inexigibilidade para serviços de publicidade e divulgação;  | 5 | 11.948,08  |
| <b>INCISO I (14.133/91)</b>      | aquisição de materiais, de equipamentos ou de gêneros ou contratação de serviços que só possam ser fornecidos por produtor, empresa ou representante comercial exclusivos;   | 3 | 96.266,40  |
| <b>INCISO III, f (14.133/91)</b> | contratação dos seguintes serviços técnicos especializados de natureza predominantemente intelectual com profissionais ou empresas de notória especialização   | 6 | 144.685,12 |

Fonte: DW SIASG e Comprasnet , PROAD, 2023.

No universo de **R\$ 80.173.174,02** homologados em compras diretas no IFPI no ano de 2023, somente o valor de **R\$ 308.477,41** foi relativo às compras enquadradas nos incisos I e II do art. 24 da LC 8.666/93 e incisos I e II do art. 75 da LC 14.133/21, que são aquisições passíveis de incorrer

em fracionamento de despesa. Correspondendo a **0,38%** do total das compras diretas e apenas **0,17%** do total das compras homologadas no ano.

### Principais desafios e ações futuras



#### No tocante ao Departamento de Licitações:

Ajustar cada vez mais os procedimentos de compras compartilhadas no âmbito da Reitoria do IFPI, a fim de otimizar os processos de compras;

Adequar as compras do IFPI, para que todas ocorram nos moldes da nova lei de licitações (14.133/21), visto ter encerrado a vigência da LC 8.666/93;

Que sejam realizadas capacitações na área de compras públicas, especialmente em níveis mais avançados para os agentes de compras que já atuam na área e carecem de atualizações devido às constantes alterações da legislação, inclusive com as implicações do advento da Lei 14/133/21 (nova lei de licitações e contratos) e fim da utilização da LC 8.666/93;

Que seja desenvolvido um plano institucional de sustentabilidade para todo o IFPI, a fim de nortear também as práticas a serem adotadas nas compras.

Fonte: DEPLIC/PROAD, 2023.

Para o Departamento de Administração/PROAD, que realiza o planejamento de algumas contratações, a gestão e fiscalização das contratações da Reitoria, além do assessoramento aos Campi do IFPI.

**Aprimoramento do Sistema SUAP-Contratos e a Implementação do Contratos.Gov, visando uma maior acessibilidade e transparência quanto às informações dos contratos do IFPI. Além da tomada de decisão pelos gestores de posse dos relatórios emitidos pelos sistemas;**

**Capacitação dos servidores da área, sendo de grande relevância em decorrência das recorrentes mudanças da legislação, como a implementação da nova lei de licitações e contratos, para o planejamento e a gestão dos contratos e o consequente andamento dos processos. Além disso, o turnover também gera a necessidade constante de capacitações;**

**Criação de grupos de trabalho para a elaboração e o aprimoramento de instrumentos de governança nas contratações (Manuais de Gestão e Fiscalização dos Contratos e Indicadores de Gestão de Contratos).**

**Implementação da IN sobre Apuração de Irregularidades nas Contratações do IFPI e do Manual de Planilha de Formação de Preços para Contratações com Mão de Obra Exclusiva, no âmbito do IFPI.**

**Fortalecimento do processo de centralização e padronização dos processos de contratações no âmbito do IFPI;**

**O IFPI utiliza o Plano Anual de Contratações (PAC) na plataforma do sistema de Planejamento e Gerenciamento de Contratações (PGC) já há alguns anos e existe uma melhora no nível de amadurecimento das áreas requisitantes, quanto ao planejamento das demandas. Mesmo assim, o caminho para a melhoria contínua dos processos de contratações sob a ótica da governança, do planejamento e da gestão de riscos, ainda deve ser considerado de médio prazo.**

**Atuação administrativa exclusivamente pautada nos dispositivos da nova Lei de Licitações (14.133/2021), uma vez que, em dezembro de 2023, encerrou-se a hipótese de utilização da antiga Lei 8.666/93.**

Fonte: DADM/PROAD, 2023.

### 3.13.8 Gestão Patrimonial e Infraestrutura

#### Conformidade legal

O IFPI não possui normativo próprio que vise regular sua gestão patrimonial, no entanto, a instituição faz o acompanhamento próximo do cumprimento dos normativos específicos desta área da administração pública, incluindo as inovações recentemente, encontra-se inclusive em fase de implantação do sistema SIADS.

Atualmente planeja a realização de um saneamento do acervo patrimonial através de leilão como forma de dar maior condição de funcionamento exitoso a este sistema de controle.

#### Principais investimentos de capital (infraestrutura e equipamentos), avaliação do custo-benefício e impacto sobre os objetivos estratégicos

Em consulta ao sistema SUAP, módulo de patrimônio, observou-se que no ano / exercício 2023, o capital investido na aquisição de bens permanentes considerando a integralidade de seus campi e a reitoria, o IFPI apresentou um aumento de **164,17%**, em comparação ao ano de 2022, como demonstra o quadro abaixo:

| Material Permanente | 2021             | 2022             | 2023             |
|---------------------|------------------|------------------|------------------|
| Total Geral         | R\$ 1.555.950,66 | R\$ 2.183.273,43 | R\$ 5.767.636,14 |
| %                   | -                | +40,32%          | +164,17%         |

Fonte: PROAD,SUAP 2023.

Os números positivos são, em grande parte, resultado de aquisições por meio de TEDs e, em menor parte, representam um esforço da administração em manter salas de aula e estrutura mínima administrativa em funcionamento. Assim, o crescimento observado em 2023 não espelha melhorias reais nas condições de funcionamento no quesito bens móveis.

Ao evidenciar uma análise qualitativa focada na distribuição do volume orçamentário nas diversas contas contábeis é possível apresentar a tabela a seguir.

| CONTA              | DESCRIÇÃO  | Total                   |
|--------------------|--|-------------------------|
| 00                 | EQUIPAMENTOS E MATERIAL PERMANENTE   | R\$ 33.342,31           |
| 123110101          | APARELHOS DE MEDICAO E ORIENTACAO  | R\$ 53.313,66           |
| 123110103          | APARELHOS, EQUIPAMENTOS OU UTENSÍLIOS MÉDICOS, ODONTOLÓGICOS, LABORATORIAIS E HOSPITALARES | R\$ 142.676,98          |
| 123110301          | APARELHOS E UTENSÍLIOS DOMÉSTICOS  | R\$ 665.569,03          |
| 123110402          | COLECOES E MATERIAIS BIBLIOGRAFICOS  | R\$ 26.634,92           |
| 123110404          | INSTRUMENTOS MUSICAIS E ARTÍSTICOS   | R\$ 6.151,12            |
| 123110106          | MÁQUINAS E EQUIPAM. DE NATUREZA INDUSTRIAL   | R\$ 42.661,72           |
| 123110107          | MÁQUINAS E EQUIPAMENTOS ENERGETICOS  | R\$ 291.343,25          |
| 123110405          | EQUIPAMENTOS PARA ÁUDIO, VÍDEO E FOTO  | R\$ 92.253,63           |
| 123110125          | MÁQUINAS, UTENSÍLIOS E EQUIPAMENTOS DIVERSOS   | R\$ 51.259,56           |
| 123110201          | EQUIPAMENTOS DE TECNOLOGIA DA INFORMAÇÃO E COMUNICAÇÃO                                     | R\$ 2.523.270,35        |
| 123110109          | MÁQUINAS, FERRAMENTAS E UTENSÍLIOS DE OFICINA  | R\$ 46.530,97           |
| 123110121          | EQUIPAMENTOS E UTENSÍLIOS HIDRÁULICOS E ELÉTRICOS  | R\$ 22.516,18           |
| 123110120          | MÁQUINAS E EQUIPAMENTOS AGRÍCOLAS E RODOVIÁRIOS  | R\$ 233.574,19          |
| 123110303          | MOBILIÁRIO EM GERAL  | R\$ 293.038,84          |
| 123110503          | VEÍCULOS DE TRACÇÃO MECÂNICA   | R\$ 1.243.500,00        |
| <b>Total Geral</b> |  | <b>R\$ 5.767.636,71</b> |

Tabela 1 - Detalhamento Contábil 2023  
Fonte - SUAP 2024

É possível evidenciar que a aquisição de equipamentos de tecnologia da informação foi priorizada no exercício 2023. A conta contábil relativa a este tipo de equipamento concentrou **43,7%** do saldo de investimento executado no ano. Os bens mais comprados neste grupo foram computadores do tipo desktop.

O segundo segmento de bens mais representativo foi o de veículos de tração mecânica, que recebeu aproximadamente **21,5%** do volume de investimentos, seguido pelo segmento de aparelhos e utensílios domésticos, com **11,5%**. Tais destaques demonstram a concretude das ações da gestão visando atender melhor o público-alvo da instituição e evidenciando emprego direto dos recursos na atividade fim da instituição.

Todos os dados aqui analisados foram extraídos do módulo de patrimônio do SUAP (Sistema Unificado de Administração Pública), sistema utilizado pelo IFPI na administração de processos internos de diversas áreas de sua gestão.

É importante que se diga que embora tenham sido feitas algumas ações para mitigar problemas de infraestrutura, o nível de reclamação dos agentes internos ainda é muito alto, expressado em reuniões mensais, canal direto de comunicação das comunidades dos segmentos discentes, docentes e técnicos administrativos nos campi com o reitor.

## Frota de veículos

Quanto a gestão da frota do IFPI, o ano de 2023 apresentou um aumento significativo da despesa, justificado pelo maior fluxo de visitas técnicas, ampliação do serviço de transporte regular de alunos e atividades escolares como os jogos intercampi e o INTEGRA, evento de pesquisa e extensão. Este uso mais intenso da frota aliado ao seu envelhecimento são fatores importantes e que precisam ser considerados.



### A idade média da frota deste IFPI é de 11,4 anos.

Tratando-se de frota própria, a instituição é a responsável em realizar todo o controle de revisões e intervenções preventivas e corretivas e o desgaste dos veículos tem levado a problemas cada vez mais sérios e de resolução mais cara, gerando maior despesa.

O aumento observado da despesa com abastecimento foi da ordem de R\$ 884.228,88 em 2022 para R\$ 1.155.880,67 em 2023. Os gastos em relação a manutenção da frota tiveram um aumento mais expressivo; de R\$ 911.181,45 em 2022 para R\$ 1.357.019,65 em 2023 em virtude do aumento de demandas no setor no ano de 2023 conforme já fora explanado. A seguir um resumo dos números citados.

|                      | 2022           | 2023             |                  |
|----------------------|----------------|------------------|------------------|
| <b>ABASTECIMENTO</b> | R\$ 884.228,88 | R\$ 1.155.880,67 | ▲ R\$ 271.651,79 |
| <b>MANUTENÇÃO</b>    | R\$ 911,181,45 | R\$ 1.357.019,65 | ▲ R\$ 445.838,20 |

Quadro 2 - Resumo de despesas anuais  
Fonte - DLOGMAN 2024

Ainda tomando por base comparativa o ano anterior e considerando nível de detalhamento mensal é possível observar comportamento simétrico no mês de maio; e uma maior assimetria nos outros meses, especialmente nos meses de fevereiro, março, setembro e outubro. Nos meses de fevereiro e março aconteceu a manutenção da frota de ônibus escolares para o início do ano letivo 2023; e de setembro e outubro ocorreu mudança na empresa contratada, e o maior fluxo de atividades escolares nesse período como visitas técnicas e jogos escolares.



Gráfico 1 - Variação Mês a Mês ano Comparados (2022 x 2023)  
Fonte – DLOGMAN2024

### Desfazimento de ativos

Nos últimos anos foram realizados oito processos com essa finalidade, relacionados em sua maioria com a necessidade de reclassificação de bens para material de consumo e por finalização do prazo de uso de licenças de software, assim como por deterioração de bens.

Em 2023 foi priorizada a melhoria das condições para realização de um leilão de amplitude geral no IFPI. O saneamento que se pretende visa fazer a desafetação de itens que poderiam ser classificados como consumo, a baixa de itens de baixa durabilidade e apuração de responsabilidade de bens que não foram localizados em inventários recentes.

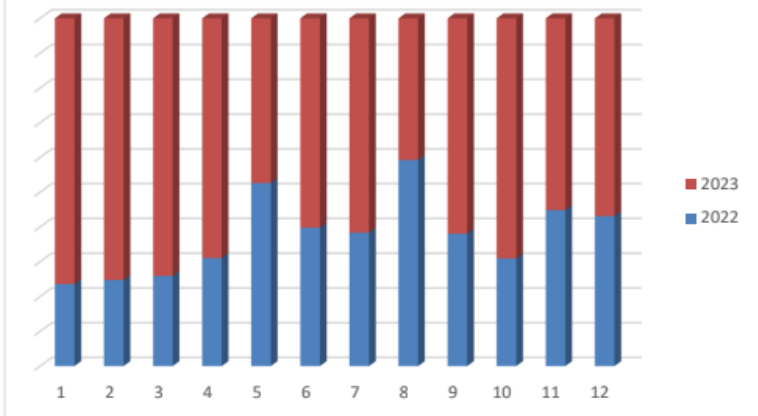
Todos estes casos considerados de pequeno vulto, juntos somaram **R\$ 25.069,45** (vinte e cinco mil, sessenta e nove reais e quarenta e cinco centavos). O relato apresentado tem informações baseadas em dados extraídos do módulo de patrimônio do SUAP (Sistema Unificado de Administração Pública).

### Locação de imóveis e equipamentos

No ano exercício 2023 não ocorreram locações de imóveis e equipamentos.

Quanto aos imóveis utilizados, em sua maioria, são próprios recebidos em doação sendo a locação uma prática não usual na Instituição.

Quanto a locação de equipamentos é uma prática também incomum, mas que a cada demanda um estudo de viabilidade é buscado para identificar o que se mostra mais econômico em favor da administração pública.

### Mudanças e desmobilizações relevantes

No ano exercício 2023 não aconteceram mudanças e/ou desmobilizações.

### Principais desafios e ações futuras

Neste aspecto é importante destacar que o uso da frota está passando por mudanças no sentido de alinhar-se aos objetivos de sustentabilidade ambiental como importante ferramenta de gestão estratégica da instituição.

Está sendo elaborada normatização de controles que tem como foco a neutralização das emissões de carbono da atmosfera, associada a melhorias no controle de uso e eficiência.





### 3.13.9 Gestão da Infraestrutura

#### Principais obras executadas em 2023



As obras do IFPI buscam obedecer às necessidades específicas de cada campus bem como sua manutenção periódica, observam as leis de licitação vigentes e consulta também a comunidade acadêmica de cada campus para verificar suas necessidades específicas. Suas medições são por preço unitário por serviço executado, todos os meses quando a empresa solicita os fiscais vão aferir seu pedido de medição. Além da manutenção predial dos campi, foram realizadas as seguintes obras (Quadro 1 e Quadro 2).

Quadro 1 de obras em execução 2023-2024

|  <br><b>MINISTÉRIO DA EDUCAÇÃO</b><br><b>INSTITUTO FEDERAL DE EDUCAÇÃO, CIÊNCIA E TECNOLOGIA DO PIAUÍ</b><br><b>DIRETORIA DE INFRAESTRUTURA-DINF</b> |  |           |                     |       |                 |               |           |                   |   |
|--|--|-----------|---------------------|-------|-----------------|---------------|-----------|-------------------|---|
| PROGRAMA DE OBRAS EXECUTADAS/PARALISADAS/ANDAMENTO NO EXERCÍCIO DE 2023  |  |           |                     |       |                 |               |           |                   |   |
| ITEM   | DESCRIÇÃO- OBRAS EM EXECUÇÃO                                 | FONTE     | UNO                 | QUANT | VALOR           | ADITIVO       | STATUS    | CAMPUS            | EMPRESA   |
| 1  | CONSTRUÇÃO DO BLOCO DE SALAS DE AULA DO CAMPUS URUÇUI        | IFPI/DINF | CONTRATO n°30/2023  | 1     | R\$1.487.334,79 |               | ANDAMENTO | URUÇUI            | JM EXCELENCIA JAMES EIRELI CNPJ: 18.471.673/0001-95         |
| 2  | ADAPTAÇÃO DE ACESSIBILIDADE CAMPUS COCAL                     | IFPI/DINF | CONTRATO            | 1     | R\$ 284.060,00  |               | ANDAMENTO | COCAL             | FORTE CONSTRUCAO E TECNOLOGIA LTDA, CNPJ 04.118.319/0001-77 |
| 3  | ADAPTAÇÃO DE ACESSIBILIDADE CAMPUS PIRIPIRI                  | IFPI/DINF | CONTRATO            | 1     | R\$ 154.700,00  |               | ANDAMENTO | PIRIPIRI          | FORTE CONSTRUCAO E TECNOLOGIA LTDA, CNPJ 04.118.319/0001-77 |
| 4  | COMBATE A INCENDIO CAMPUS PEDRO II                           | IFPI/DINF | CONTRATO N° 40/2023 | 1     | R\$ 171.800,00  |               | ANDAMENTO | PEDRO II          | FORTE CONSTRUCAO E TECNOLOGIA LTDA, CNPJ 04.118.319/0001-77 |
| 5  | COMBATE A INCENDIO CAMPUS SAO JOAO                           | IFPI/DINF | CONTRATO N° 39/2023 | 1     | R\$ 194.737,40  |               | ANDAMENTO | SÃO JOÃO DO PIAUÍ | FORTE CONSTRUCAO E TECNOLOGIA LTDA, CNPJ 04.118.319/0001-77 |
| 6  | COBERTURA DA QUADRA E REFORMA DO REFEITORIO DO CAMPUS DIRCEU | IFPI/DINF | CONTRATO n°73/2022  | 1     | R\$ 201.354,55  | R\$ 98.242,43 | ANDAMENTO | TERESINA          | JM EXCELENCIA JAMES EIRELI CNPJ: 18.471.673/0001-95         |

Fonte: Diretoria de Infraestrutura, 2023.

Quadro 2 de obras em execução 2023-2024

|   |  |           |                     |       |                 |                |           |                 |   |
|---|--|-----------|---------------------|-------|-----------------|----------------|-----------|-----------------|---|
| MINISTÉRIO DA EDUCAÇÃO<br>INSTITUTO FEDERAL DE EDUCAÇÃO, CIÊNCIA E TECNOLOGIA DO PIAUÍ<br>DIRETORIA DE <u>INFRAESTRUTURA-DINF</u>                                     |  |           |                     |       |                 |                |           |                 |   |
| PROGRAMA DE OBRAS EXECUTADAS/PARALISADAS/ANDAMENTO NO EXERCÍCIO DE 2023   |  |           |                     |       |                 |                |           |                 |   |
| ITEM  | DESCRIÇÃO-OBRA 3 CONCLUÍDA 3 2023  | FONTE     | UND                 | QUANT | VALOR INVESTIDO | ADITIVO        | STATUS    | CAMPUS          | EMPRESA   |
| 1   | CONSTRUÇÃO DO BLOCO DE 6 SALAS DE AULA NO CAMPUS DIRCEU                                    | IFPI/DINF | CONTRATO            | 1     | R\$ 638.712,35  | R\$ 123.888,78 | CONCLUÍDO | TERESINA        | JM EXCELENCIA JAMES EIRELI CNPJ: 18.471.673/0001-95               |
| 2   | CONCLUSÃO DO REFEITÓRIO DE <u>FARNAÍBA</u>   | IFPI/DINF | CONTRATO - 18/2021  | 1     | R\$ 488.185,48  |                | CONCLUÍDO | <u>FARNAÍBA</u> | FORTE CONSTRUÇÃO E TECNOLOGIA EIRELI -ME CNPJ: 04.118.319/0001-77 |
| 3   | SERVIÇO DE ADAPTAÇÃO DO SISTEMA DE COMBATE A INCÊNDIO E PÂNICO DO CAMPUS TERESINA CENTRAL  | IFPI/DINF | CONTRATO - 25/2021  | 1     | R\$ 720.000,00  |                | CONCLUÍDO | TERESINA        | JOSE NUNEE SOUSA FILHO CNPJ: 28.276.199/0001-02                   |
| 4   | SERVIÇO DE ADAPTAÇÃO DO SISTEMA DE COMBATE A INCÊNDIO E PÂNICO DO CAMPUS TERESINA ZONA SUL | IFPI/DINF | CONTRATO - 26/2021  | 1     | R\$ 271.850,00  |                | CONCLUÍDO | TERESINA        | JOSE NUNEE SOUSA FILHO CNPJ: 28.276.199/0001-03                   |
| 5   | SERVIÇO DE ADAPTAÇÃO DO SISTEMA DE COMBATE A INCÊNDIO E PÂNICO DO CAMPUS CORRENTE          | IFPI/DINF | CONTRATO - 17/2022  | 1     | R\$ 170.000,00  |                | CONCLUÍDO | CORRENTE        | CWC CONSTRUTORA EIRELI, CNPJ: 03.936.360/0001-98                  |
| 6   | SERVIÇO DE ADAPTAÇÃO DO SISTEMA DE COMBATE A INCÊNDIO E PÂNICO DO CAMPUS DIRCEU            | IFPI/DINF | CONTRATO - 18/2022  | 1     | R\$ 159.000,00  |                | CONCLUÍDO | TERESINA        | JOSE NUNEE SOUSA FILHO CNPJ: 28.276.199/0001-03                   |
| 7   | SERVIÇO DE ADAPTAÇÃO DO SISTEMA DE COMBATE A INCÊNDIO E PÂNICO DO CAMPUS URUCUI            | IFPI/DINF | Contrato nº 16/2022 | 1     | R\$ 428.400,00  |                | CONCLUÍDO | URUCUI          | SAMBABA CONSTRUÇÕES EPP, CNPJ nº 10.561.407/0001-41               |
| 8   | REFORMA DA COZINHA DO CAMPUS JOSE DE FREITAS   | IFPI/DINF | CONTRATO nº 74/2022 | 1     | R\$ 46.530,00   | R\$ 23.160,27  | CONCLUÍDO | JOSE DE FREITAS | JM EXCELENCIA JAMES EIRELI CNPJ: 18.471.673/0001-95               |

Fonte: Diretoria de Infraestrutura, 2023.

### Principais desafios e ações futuras

Os principais desafios são obtenção de recursos junto ao MEC para implementação dos projetos em sua totalidade haja vista que as demandas são grandes. As ações futuras desta Diretoria consistem em executar até dezembro de 2024 todas as verbas contratadas para manutenção predial e no quesito acessibilidade e combate a incêndio que foram atendidas junto ao SETEC/MEC, no valor de R\$ 300.000,00 (trezentos mil) para os Campus.

Estamos em fase de preparar o processo para novas obras como é o caso o prédio INOVAIFPI, laboratório de modas em Piripiri, quadras cobertas, blocos de sala de aulas, reforma e ampliação de refeitórios, Canteiro de obras.

### 3.13.10 Gestão de Tecnologia da Informação

#### Conformidade legal:

O aparato de Administração da Tecnologia da Informação (TI) do IFPI está intrinsecamente integrado à administração institucional. Ele é constituído por um conjunto de procedimentos laborais, digitais e analógicos, que seguem uma corrente de informações através da estrutura administrativa. Estes procedimentos são administrados e supervisionados por mecanismos de controle, com a finalidade de prover apoio tecnológico para a realização dos objetivos e missão da instituição.

A administração da TI é conduzida através de suas instâncias internas de governança, o Comitê Gestor de TIC (CGTIC) e o Comitê de Segurança da Informação (CSIC). Adicionalmente, há a participação no Colégio de Dirigentes (COLDIR), Conselho Superior (CONSUP) e em instâncias externas, como o Sistema de Administração dos Recursos de Tecnologia da Informação (SISP), vinculado ao Ministério da Economia, e os Comitês Gestor e Técnico da Rede Poti. A Rede Poti é um projeto destinado à administração, operação e manutenção de uma infraestrutura óptica de alto desempenho e baixo custo entre instituições de ensino e pesquisa situadas em Teresina.

Para assegurar a conformidade legal da administração de TI, o IFPI observa e aplica as normas e diretrizes estabelecidas ou referenciadas pelo Governo Federal, órgãos de controle e as normas estabelecidas em seus regulamentos internos. Entre eles estão:

- PDI IFPI 2020-2024;
- EGD-ME 2020-2022 (Decreto nº 10.332, 29/04/2020);
- Instrução Normativa SGD/ME nº 01/2019;
- Instrução Normativa SGD/ME nº 31/2021;
- Acórdão TCU nº 2.308/2010;
- Guia de PDTIC do SISP v 2.0 - 2016;
- Decreto nº 8.539/2015;
- Guia de Governança de TIC do SISP v 2.0 2017;
- Decreto nº 10.332/2020; Portaria SGD/ME 778/2019;
- Acórdão TCU nº 882/2017;
- Portaria SGD/MGI Nº 852, de 28 de março de 2023.

O IFPI possui um sistema de Gestão de Tecnologia da Informação e Comunicação (TIC) integrado às ações da instituição, por um conjunto de processos que seguem um fluxo de informações através da estrutura administrativa e são geridos e monitorados por mecanismos de controle para fornecer à instituição o suporte tecnológico necessário para alcançar seus objetivos e sua missão.

#### Modelo de governança de TI

No contexto da Tecnologia da Informação, o IFPI possui mecanismos internos de governança estabelecidos listado a seguir:

##### a. Comitê Gestor de TIC:

O Comitê Gestor de Tecnologia da Informação e Comunicação (CGTIC) do IFPI, Resolução 108/2022 CONSUP, de 09 de março de 2022, possui caráter deliberativo. Sua principal função é a homologação do Plano Diretor de Tecnologia da Informação e Comunicação (PDTIC). Além disso, o CGTIC tem a responsabilidade de deliberar, no contexto do IFPI, sobre diversos aspectos relacionados à Tecnologia da Informação (TI).

Estes incluem os princípios de TI e arquitetura de TI - abrangendo requisitos de segurança, integração e padronização de dados, informações e sistemas - e a infraestrutura de TI, com foco especial na rede corporativa e seus serviços. O CGTIC também delibera sobre os níveis de acesso, o compartilhamento de informações e os sistemas de suporte.

O Comitê atende às necessidades de aplicações corporativas, especificando e priorizando as soluções que serão adquiridas, contratadas ou desenvolvidas. Além disso, o CGTIC desempenha um papel crucial na distribuição do orçamento para TI, estabelecendo os limites e prioridades dos projetos e ações.

##### b. Comitê de segurança da informação e comunicação:

O Comitê de Segurança da Informação e Comunicações (CSIC) do IFPI Resolução 115/2022 CONSUP, de 30 de março de 2022, é vinculado ao CGTIC, possui natureza consultiva e deliberativa.

As principais finalidades do CSIC incluem o estabelecimento de políticas e diretrizes de segurança da tecnologia da informação e comunicação, alinhadas às estratégias do Instituto. O CSIC também tem a responsabilidade de assessorar o CGTIC no que se refere à Segurança da Informação e Comunicação do IFPI. Além disso, o CSIC é encarregado de elaborar e revisar periodicamente a Política de Segurança da Informação e Comunicação (POSIC) e normas relacionadas.

A POSIC-IFPI foi regulamentada pela Resolução Nº 085/2018 CONSUP, em 14 de novembro de 2018. Da mesma forma, as Normas de Segurança para Criação de Senhas foram estabelecidas pela Resolução Nº 086/2018 CONSUP, em 14 de novembro de 2018. A Política de Uso do Correio Eletrônico Institucional do IFPI também foi regulamentada pela Resolução Nº 087/2018 CONSUP, em 14 de novembro de 2018. Sua revisão foi

realizada pela Resolução N° 188/2023 CONSUP, em 12 de dezembro de 2023.

### Montante de recursos aplicados em TI

|          | EMPENHADO        | PAGO             |
|----------|------------------|------------------|
| SERVIÇOS | R\$ 329.207,14   | R\$ 276.309,64   |
| BENS     | R\$ 795.613,00   | R\$ 795.613,00   |
|          | R\$ 1.124.820,14 | R\$ 1.071.922,64 |

Fonte: DTI, 2023.

### Contratações mais relevantes de recursos de TI

Representação das principais contratações de serviços de TI em termos de despesas empenhadas e pagas no ano de 2023

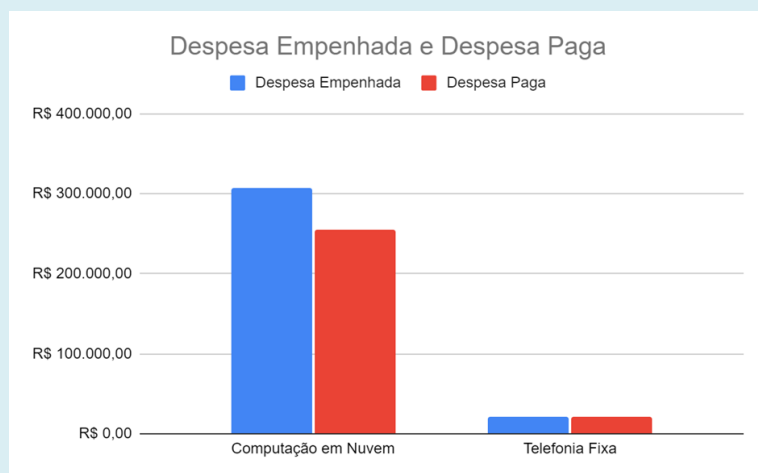

Fonte: DTI, 2023.

### Principais iniciativa (sistemas e projetos) e resultados na área de TI por Cadeia de Valor

#### Departamento de Sistemas de Informação (DSI)

O Departamento de Sistemas de Informação (DSI) do IFPI tem como responsabilidade a análise de viabilidade, o desenvolvimento de novos sistemas quando não se identifica uma solução adequada, a implantação e a adaptação de sistemas existentes à realidade da instituição.

Adicionalmente, o departamento assegura a continuidade dos projetos de sistemas de informação que dão suporte a diversas áreas de negócio do Instituto Federal do Piauí.

### Projetos desenvolvidos e/ou em desenvolvimento pela DSI

| SISTEMA                      | DETALHES  | VALOR   |
|------------------------------|---|---|
| PTD                          | Plano de transformação digital instituído pelo ministério de gestão e inovação              | Forma integrada de acessos aos serviços providos pela instituição ao público externo. |
| Ausência docente             | Módulo para acompanhamento de ausências docentes  | Forma integrada de gerenciar a ausência docente.                                      |
| Painel indicadores de ensino | Painel onde são exibidos indicadores de ensino  | Facilidade no acesso aos dados de ensino  |
| Conflito de horários         | Gera relatório para acompanhar a montagem dos horários, onde são exibidos os conflitos      | Facilita a montagem do horário.   |
| Acervo bibliográfico         | Módulo para cadastrar e dar publicidade ao acervo bibliográfico                             | Dar publicidade ao acervo bibliográfico do IFPI.                                      |
| Publicações dos eventos      | Criada uma nova instância do OJS para gerenciar as publicações geradas em eventos.          | Forma centralizada de publicar anais dos eventos.                                     |
| Backup                       | Configurado um servidor para gerenciar os backups   | Facilidade para gerenciar backups   |
| Penalidades                  | Criada uma aba para cadastro de penalidades do servidor                                     | Facilitar o acompanhamento de penalidades por parte dos setores de controle.          |
| Competições esportivas       | Implantado sistema para gerenciamento de competições esportivas                             | Facilidade para gerenciar competições esportivas                                      |
| Conecta.gov                  | Integração das aplicações de matrícula e seleção de alunos ao Conecta.gov                   | Forma integrada para fazer login nos sistemas dos órgãos do governo federal           |
| Diploma Digital              | Possibilitar a emissão de diploma digital para alunos dos cursos superiores através do SUAP | Dirimir a possibilidade de fraude nos diplomas<br>Adequação às normas do MEC          |
| Módulo de saúde              | Implantação do módulo de saúde do SUAP  | Integração com outros módulos do SUAP<br>Adequação a resolução aprovada pelo CONSUP   |



|   |   |   |
|---|---|---|
| Calendário de Aprendizagem                | Permite definir os horários de aprendizagem teórica e prática dos alunos que realizam o processo de aprendizagem em empresas conveniadas ao IFPI. | Controle da carga horária teórica e prática dos alunos aprendizes, monitoramento do início e fim dos contratos das aprendizagens e seus professores orientadores.               |
| PSAD/RSAD                                 | Ajustes no módulo PSAD/RSAD do SUAP a fim de substituir o sistema legado.   | Controlar as cargas horárias docentes, criação dos planos e relatórios de suas atividades, monitoramento e publicação dos relatórios para cumprimento de legislação específica. |
| Sistema monitor                           | Configurado plataforma para integração com o sistema monitor do governo   | Adequação a processos externos.   |
| Site para Integra                         | Site para evento Integra  | Integração administrativa e humana  |
| E-mails para alunos (Exportação de dados) | Exportação de dados para criação de e-mails para alunos   | Agilidade para Ensino e Extensão  |
| Plano de ensino                           | Implantar o módulo plano de ensino  | Maior integração dos processos internos   |
| Módulo de projetos de ensino              | Possibilitar a implementação de projetos de ensino no SUAP  | Adequação aos processos internos  |
| Sistema para gerenciamento de questões    | Desenvolver novo sistema para gerenciamento de questões e montagem de prova de certames   | Manter sistemas atualizados com as tecnologias mais recentes, para dirimir problemas de segurança.  |
| Capacite (versão alfa)                    | Módulo para gerência de afastamentos  | Mais agilidade e maior eficiência administrativa.   |
| Professor titular                         | Implantar o módulo professor titular  | Maior integração com os processos internos.   |
| Novo moodle                               | Nova infraestrutura para implantação do moodle  | Adequar a infraestrutura computacional à realidade do IFPI.   |
| Diploma eletrônico                        | Adequação do módulo de diploma eletrônico do SUAP à organização didática do IFPI  | Emissão de diploma em formato eletrônico para os cursos técnicos, pós, FIC.   |
| Refeitórios IFPI                          | Sistema para gerenciamento dos refeitórios do IFPI  | Solução integrada ao SUAP que permitirá gerenciar os refeitórios do IFPI.   |
| ICP-EDU                                   | Iniciado testes para implantar ICP-Edu  | Melhorias em segurança, acesso a serviços federados da RNP  |
| CSEP                                      | Aplicação e execução de processos seletivos para professores substitutos  | Agilidade em processos seletivos (Ensino)   |

|                         |  |  |
|-------------------------|--|--|
| Atendimento de chamados | Resolução de chamados no SUAP  | Agilidade administrativa e estabilidade no SUAP  |
| Portal de dados abertos | Disponibilização de dados públicos no portal institucional e portal dados.gov.br | Maior transparência  |
| Atualizar SUAP          | Manter o código do SUAP atualizado com o código de produção do IFRN              | Menor tempo para adequação às normas e regulamentos externos, como a implantação do diploma digital. |

**Legenda:**

|  |                        |
|--|------------------------|
|  | Concluído em 2023      |
|  | Aguardando homologação |
|  | Em andamento           |
|  | Atividades Rotineiras  |

Fonte: DTI, 2023.

**Sistemas mantidos e/ou gerenciados pela DTI/DSI:**

| NOME                                     | DESCRIÇÃO   |
|--|---|
| SUAP<br>suap.ifpi.edu.br                 | Sistema Unificado de Administração Pública  |
| SELEÇÃO<br>selecao.ifpi.edu.br           | Serviço para gerenciar os certames para novos alunos. A seleção pode ser feita através de exames classificatórios, análise de currículo ou chamada pública. |
| SELETIVOS<br>seletivos.ifpi.edu.br       | Serviço para gerenciar a seleção de servidores temporários (professores substitutos), seleção para cursos FIC e EAD.  |
| CONCURSO<br>concursos.ifpi.edu.br        | Serviço para gerenciamento de concursos para contratação de servidores efetivos.  |
| HETEROIDENTIFICAÇÃO                      | Sistema unificado para Heteroidentificação utilizado nos classificatórios, vestibular e concurso.   |
| SIFAE<br>sifae.ifpi.edu.br               | Sistema de Fluxo de Atendimento ao Estudante  |
| MATRICULAS<br>matricula.ifpi.edu.br      | Serviço unificado para matrícula de novos alunos de diversos níveis e integração com o SUAP.  |
| PSAD/RSAD<br>psad.ifpi.edu.br            | Registro e relatório de atividades docentes do IFPI   |
| CLASSROOM<br>CKAN<br>dados.ifpi.edu.br   | Painel para integração dos discentes aos serviços do Google<br>Plataforma de dados abertos  |
| Gitlab<br>gitlab.ifpi.edu.br             | Serviço usado internamente para gerenciamento de versões das aplicações   |
| HELIOS<br>eleicao.ifpi.edu.br            | Sistema para eleições online  |
| Q_ACADÊMICO<br>academico.ifpi.edu.br     | Sistema acadêmico legado.   |
| PERGAMUM<br>sardes.ifpi.edu.br/pergamum/ | Sistema legado para biblioteca  |
| Revistas IFPI<br>revistas.ifpi.edu.br    | Portal para a publicação de periódicos científicos.   |
| Eventos IFPI<br>eventos.ifpi.edu.br      | Portal para gerenciar e acompanhar os eventos de cunho acadêmico e científico, com a finalidade de administrar em uma única ferramenta esses eventos.       |

Fonte: DTI, 2023.

## Processos Seletivos Gerenciados pela DSI

No ano de 2023 os sistemas desenvolvidos pela DTI/DSI atenderam um total de **121 processos seletivos**.

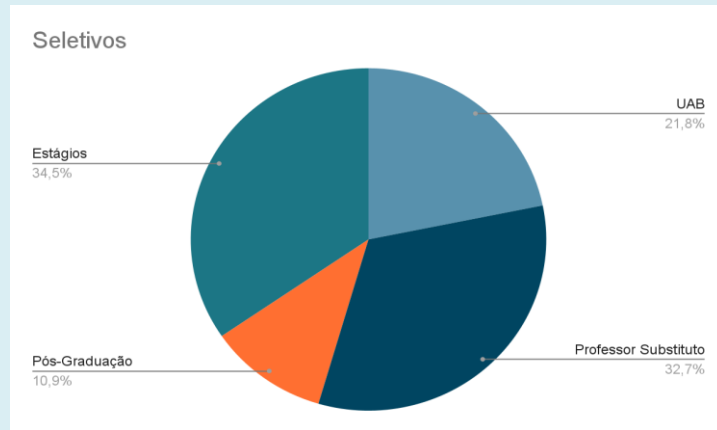

Fonte: Sistema de Seleção Unificado, 2023.

No ano de 2023 os sistemas desenvolvidos pela DTI/DSI atenderam um total de **34.142** candidatos para vagas nos cursos ofertados pela instituição distribuídos em **04** processos seletivos.

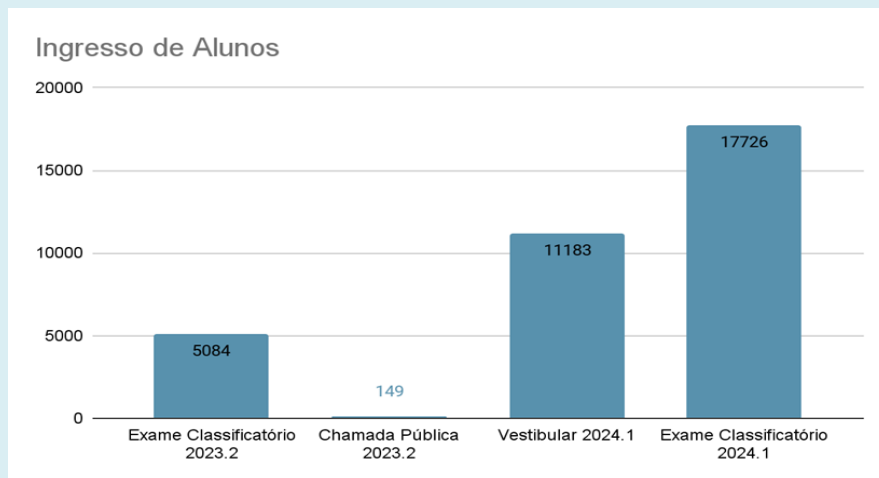

Fonte: Sistema de Seleção Unificado, 2023.

## Atendimento de aluno 2023

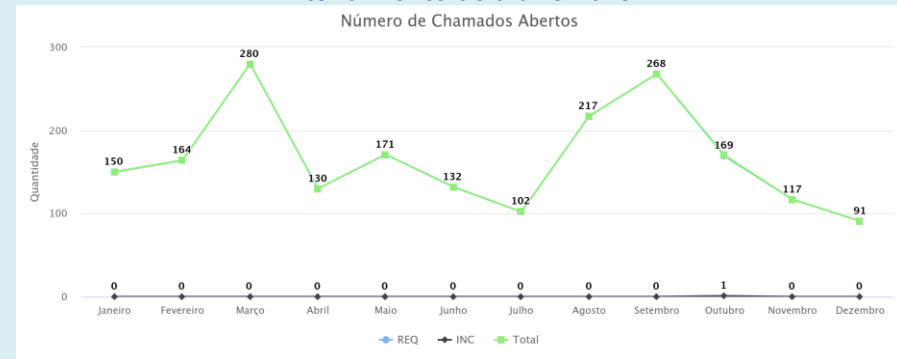

Fonte: Sistema de Seleção Unificado, 2023.

## Atendimento por Grupo de Serviços

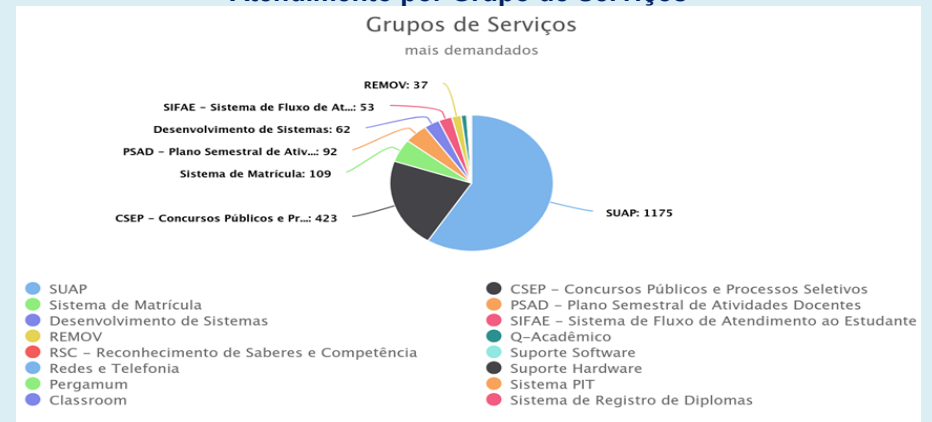

Fonte: Sistema de Seleção Unificado, 2023.

## Avaliação dos Chamados Fechados

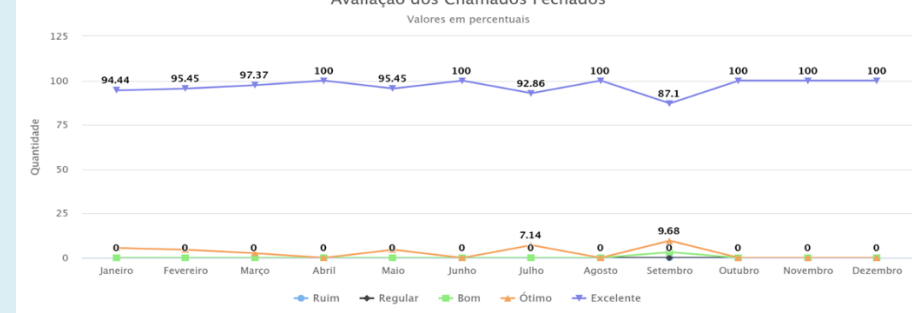

Fonte: Sistema de Seleção Unificado, 2023.

## Departamento de Redes e Telecomunicações

O Departamento de Redes e Telecomunicações (DRT) do IFPI engloba várias áreas da tecnologia da informação. As atividades do DRT podem ser resumidas como o desenvolvimento, integração e coordenação de hardware, software e elementos humanos para monitorar, testar, sondar, configurar, analisar, avaliar e controlar os recursos de uma rede de computadores e seus ativos. O objetivo é alcançar níveis de trabalho e serviço adequados aos objetivos do IFPI.

O DRT é responsável por várias atividades, incluindo suporte ao usuário, infraestrutura física e lógica, comunicação de dados, segurança da informação e gestão das contratações de bens e serviços de tecnologia da informação.

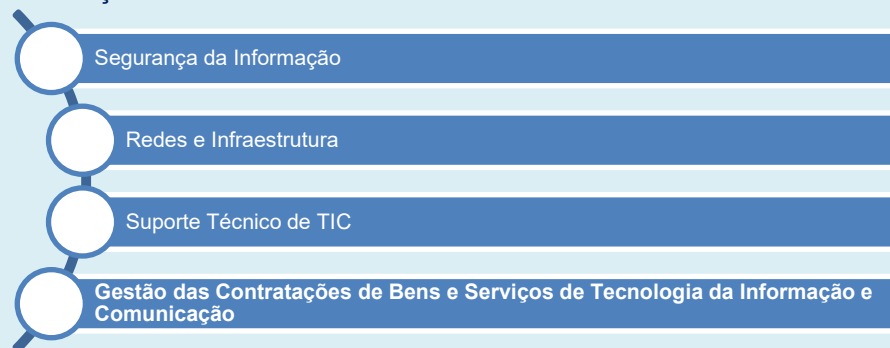

### As principais ações da DRT em 2023:

#### a. Atendimento ao usuário

| Atendimento ao Usuário - 2023 |            |             |
|-------------------------------|------------|-------------|
| Situação                      | Quantidade | %           |
| Aberto                        | 0          | 0%          |
| Resolvido                     | 998        | 99%         |
| Cancelado                     | 10         | 1%          |
| <b>Total de Atendimentos</b>  |            | <b>1008</b> |

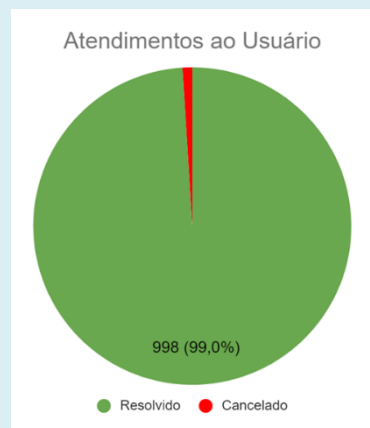

Fonte: DTI, 2023.

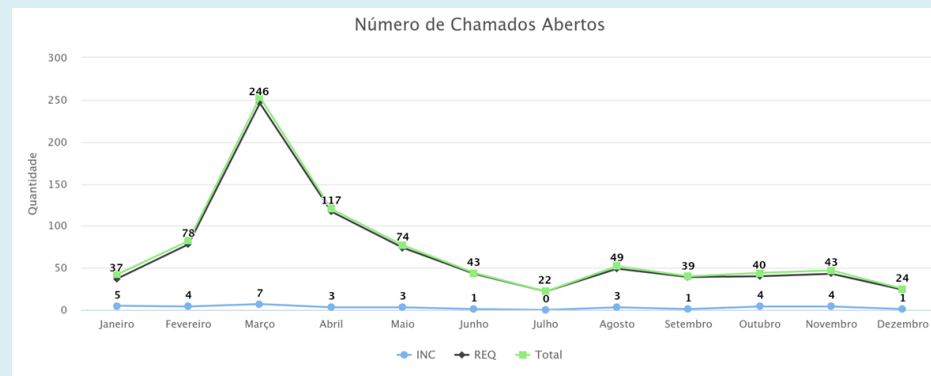

Fonte: DTI, 2023.

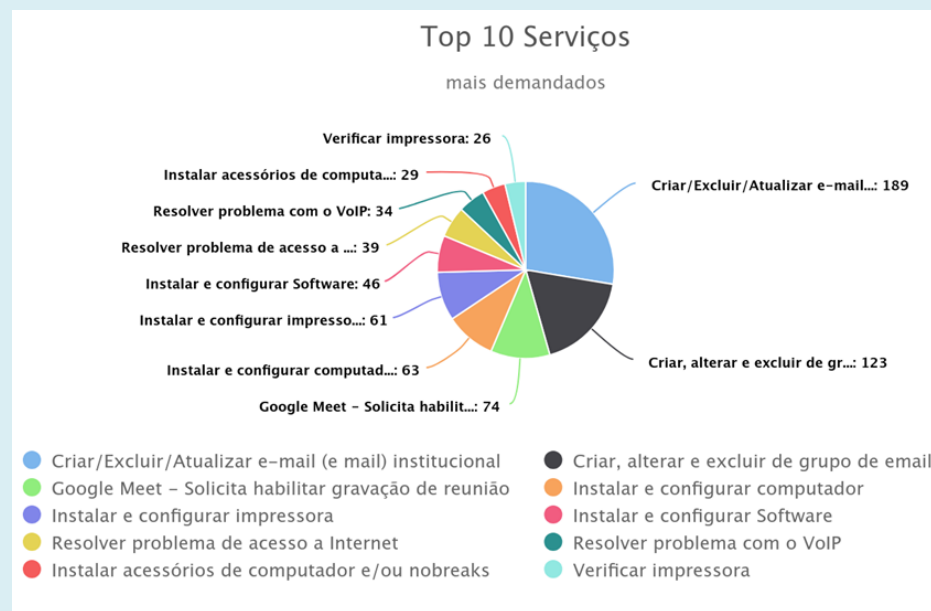

Fonte: DTI, 2023.

#### b. Quantidade de itens comprados e enviados aos demais campi



# 335 Computadores

| CAMPUS              | Computadores enviados 10/2023 | enviados   | Computadores enviados 11/2023 |
|---------------------|-------------------------------|------------|-------------------------------|
| ANGICAL DO PIAUÍ    |                               |            | 25                            |
| CAMPO MAIOR         |                               | 30         |                               |
| COCAL               |                               |            | 20                            |
| CORRENTE            |                               | 25         |                               |
| FLORIANO            |                               |            | 25                            |
| OEIRAS              |                               |            | 15                            |
| PARNAÍBA            |                               |            | 20                            |
| PAULISTANA          |                               | 20         |                               |
| PEDRO II            |                               | 15         |                               |
| PICOS               |                               |            | 25                            |
| PIRIPIRI            |                               | 20         |                               |
| SÃO JOÃO DO PIAUÍ   |                               |            | 15                            |
| SÃO RAIMUNDO NONATO |                               |            | 15                            |
| TERESINA CENTRAL    |                               |            | 10                            |
| TERESINA ZONA SUL   |                               | 15         |                               |
| URUÇUÍ              |                               |            | 20                            |
| VALENÇA DO PIAUÍ    |                               | 20         |                               |
| DIRCEU              |                               |            |                               |
| JOSÉ DE FREITAS     |                               |            |                               |
| PIO IX              |                               |            |                               |
| <b>TOTAL</b>        |                               | <b>145</b> | <b>190</b>                    |

Fonte: DTI, 2023.

### c. Incidentes de Segurança Notificados (2023)

**58 incidentes Notificados**

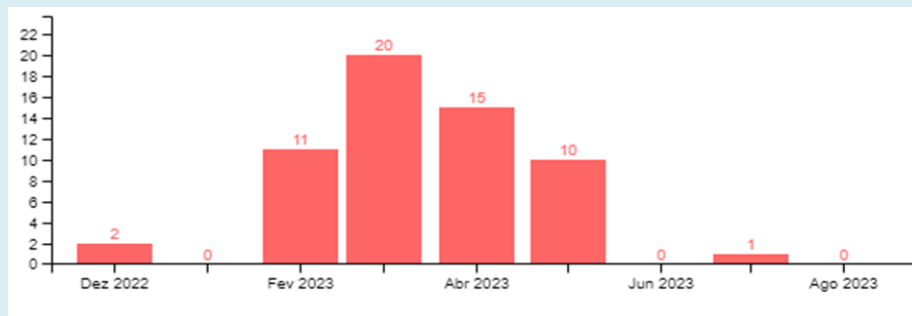

Fonte CAIS/RNP, 2023.

### d. Incidentes de Segurança Resolvidos (2023)

**7 incidentes Resolvidos**

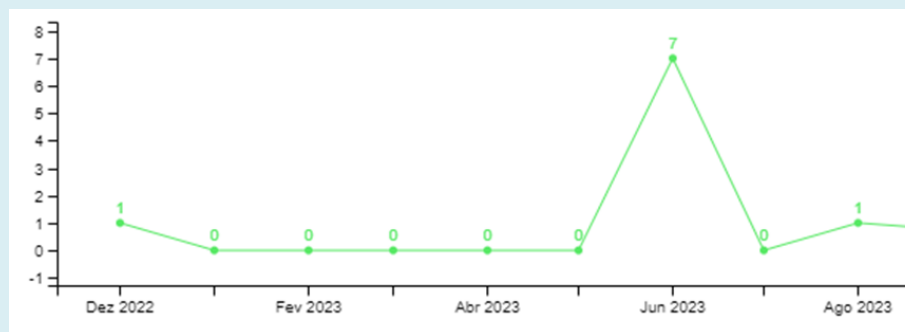

Fonte: CAIS/RNP, 2023.

### e. Incidentes de Segurança Acumulados (2023)

**121 Incidentes acumulados**

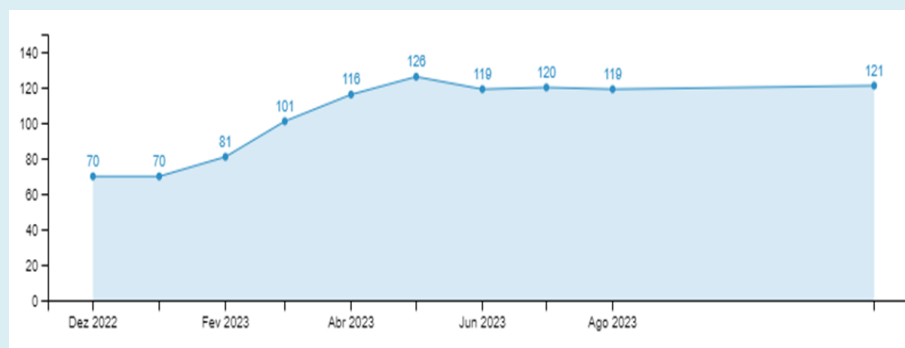

Fonte: CAIS/RNP, 2023.



### f. Levantamento dos equipamentos da Reitoria (2023)

| SETOR             | COMPUTADORES |
|-------------------|--------------|
| 1. DIGEP          | 22           |
| 2. PRODIN         | 21           |
| 3. PROAD          | 18           |
| 4. PROPI          | 12           |
| 5. CSEP           | 11           |
| 6. DIRCOM         | 11           |
| 7. PROEX          | 11           |
| 8. DTI/DSI        | 10           |
| 9. DTI            | 10           |
| 10. GABINETE      | 9            |
| 11. PROEN-DPPEDAG | 8            |
| 12. PROEN-LAB-EAD | 7            |
| 13. DLM           | 6            |
| 14. DADM          | 6            |
| 15. DEPLIC        | 6            |
| 16. PROEN-EAD     | 5            |
| 17. PROEN-CPA     | 5            |
| 18. AUDIN         | 4            |
| 19. PROCURADORIA  | 4            |
| 20. PROEN-PIBID   | 4            |
| 21. CONTROLADORIA | 4            |

| SETOR                                      |
|--|
| TOTAL DE COMPUTADORES<br><b>222</b>        |
| LIGADOS NO ESTABILIZADOR<br><b>64</b>      |
| LIGADOS DIRETAMENTE NA TOMADA<br><b>12</b> |
| MAIS DE 08 ANOS DE USO<br><b>174</b>       |
| NOVOS *COM GARANTIA*<br><b>48</b>          |

Fonte: DTI, 2023.

### g. Reestruturação da infraestrutura dos Campi



No período compreendido entre Janeiro e Dezembro de 2023, a equipe do Departamento de Redes e Telecomunicações conduziu uma série de visitas aos campi do IFPI, com o propósito de reestruturar a infraestrutura de rede e telecomunicações dessas instalações.

| CAMPUS   | PERÍODO  |
|--|----------|
| ANGICAL  | Maio     |
| CAMPO MAIOR<br>CORRENTE                            | Junho    |
| PIRIPIRI<br>DIRCEU<br>PEDRO II<br>COCAL            | Julho    |
| FLORIANO<br>PARNAÍBA                               | Agosto   |
| PAULISTANA   | Setembro |
| OEIRAS<br>SÃO RAIMUNDO NONATO<br>SÃO JOÃO DO PIAUÍ | Outubro  |

Fonte: DTI, 2023.

### h. Distribuição de Serviços ofertados

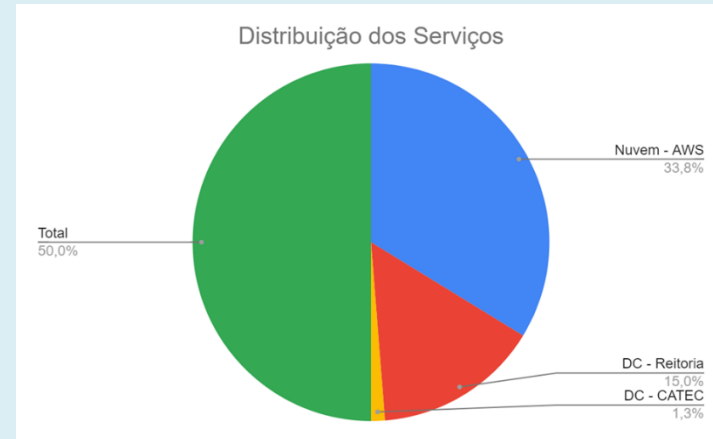

Fonte: DTI, 2023.

### Governança de Tecnologia da Informação

A governança de Tecnologia da Informação (TI) tem como principal objetivo estabelecer de maneira clara e eficiente o processo de tomada de decisões e as diretrizes para o gerenciamento e uso da TI.

A Instrução Normativa Nº 31, datada de 23 de março de 2021, foi promulgada pela Secretaria de Governo Digital do Ministério da Economia (SGD/ME). Esta instrução normativa estabelece o processo de contratação de Soluções de Tecnologia da Informação e Comunicação (TIC) pelos órgãos e entidades que integram o Sistema de Administração dos Recursos de Tecnologia da Informação (SISP) do Poder Executivo Federal.

No que se refere às atividades desempenhadas pela Diretoria de Tecnologia da Informação (DTI), relacionadas à governança e gestão de processos no Instituto Federal do Piauí (IFPI) durante o ano de 2023, destacam-se:

- Atualização da Resolução nº 087/2018 - Conselho Superior por meio da Resolução Normativa nº 188/2023 (POSIC) ;
- Elaboração da Resolução Normativa nº 189/2023 - Conselho Superior para instituir a ETIR;
- Elaboração da Resolução Normativa Nº 191, de 13 de dezembro de 2023 que normatiza o desenvolvimento de software no IFPI.
- Elaboração do processo para aquisição de material de consumo;
- Elaboração de processo para aquisição de equipamentos de Redes LAN/WLAN;
- Finalização de processo para aquisição de solução de datacenter;

- Elaboração de processo para contratação de link redundante para internet de todos os campi do IFPI;
- Elaboração de processo para aquisição de licenças Windows Server Microsoft;
- Elaboração de processo de adesão a IRP do MGI para aquisição de computadores de alto desempenho;
- Elaboração de processo para aquisição de computadores convencionais;
- Elaboração de processo para aquisição de solução de computação em Nuvem;
- Elaboração do Plano de Gestão de Contratações (PGC) 2024.

| PROCESSOS INICIADOS E/OU FINALIZADOS EM 2023 |  |
|--|--|
| Nº DO PROCESSO                               | OBJETO DA CONTRATAÇÃO                            |
| 23172.001035/2023-94                         | Aquisição de Certificados Digitais               |
| 23172.002153/2023-10                         | Contratação de Links Redundantes                 |
| 23172.003210/2023-88                         | Aquisição de Material de Consumo de TIC          |
| 23172.001902/2023-91                         | Aquisição de Certificados Digitais do Tipo A1    |
| 23172.000642/2023-37                         | Aquisição de Equipamentos de LAN/WLAN            |
| 23172.001883/2023-01                         | Aquisição de Equipamentos de Informática         |
| 23172.001407/2023-82                         | Aquisição de Licenças Windows Server             |
| 23172.003606/2023-25                         | Renovação AWS (Cloud)                            |
| 23172.002356/2023-14                         | Aquisição de Desktops e Notebooks avançados      |
| 23172.003878/2023-25                         | Aquisição de Desktop Básicos                     |
| 23172.002153/2023-10                         | Link redundante de internet                      |
| 23172.002322/2022-31                         | Processo para aquisição de solução de datacenter |

Fonte: DTI, 2023.

### Capacitações de servidores da TI realizadas

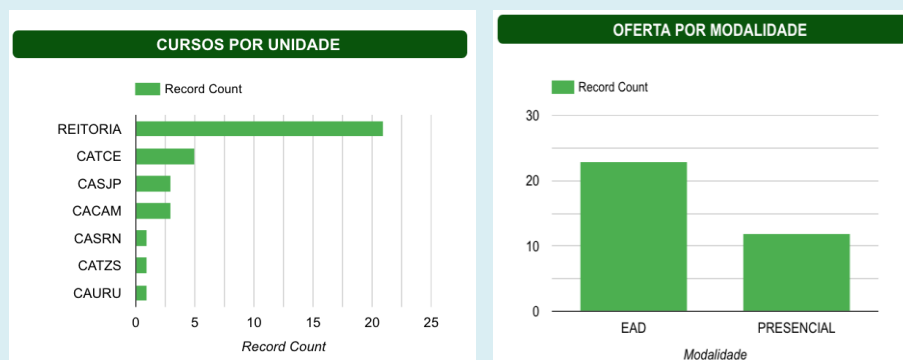

Fonte: DTI, 2023.

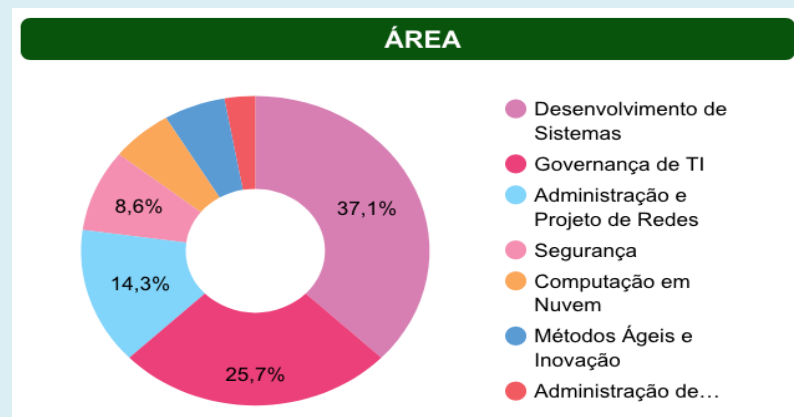

Fonte: DTI, 2023.

### Segurança da Informação

Para assegurar a Segurança da Informação no Instituto Federal do Piauí (IFPI), adotamos uma abordagem tríplice:

A **tecnologia**, embora crucial para a operação eficiente de equipamentos e programas, não é suficiente para proteger completamente contra todas as ameaças cibernéticas.

As **pessoas**, por outro lado, são fundamentais para manter os sistemas operacionais, mas sem um conhecimento abrangente das tecnologias implementadas no IFPI, elas não serão capazes de garantir a segurança dos ambientes computacionais. O envolvimento ativo das pessoas é essencial para o funcionamento eficaz de um sistema. A implementação de práticas de conscientização e políticas de segurança ajuda na prevenção e controle de ameaças aos dados da organização e aos servidores.

Os **processos** desempenham um papel vital ao assegurar que a tecnologia e as pessoas trabalhem em harmonia, garantindo que as operações ocorram conforme o esperado.

Nesse sentido, a Resolução Normativa CONSUP/OSUPCOL/REI/IFPI N° 189, de 12 de dezembro de 2023 instituir e regulamentar o funcionamento da Equipe de Tratamento e Resposta a Incidentes em Redes

Computacionais (ETIR) do Instituto Federal de educação, Ciência e Tecnologia do Piauí (IFPI).

A ETIR do IFPI tem como missão prioritária planejar, coordenar e executar atividades de tratamento e resposta a incidentes em redes computacionais, receber e notificar qualquer evento adverso à segurança da informação, confirmado ou sob suspeita, relacionado às redes de computadores, preservando os dados, as informações e a infraestrutura da instituição.

Outras abordagens de segurança:

vigilância e análise de registros e notificações provenientes de diversos sistemas

Por meio dos painéis "resposta do servidor web" conseguimos acompanhar a quantidade de acessos ao site institucional e ao SUAP.

### Painéis de "Acessos de IPs maliciosos"

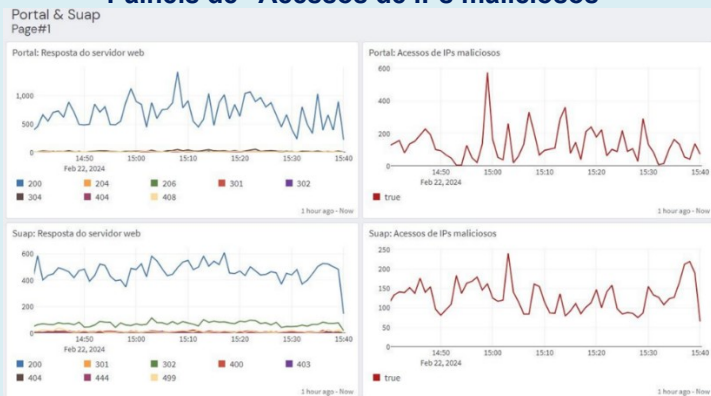

Fonte: Sistema de monitoramento Graylog, 2023.

### Painel quantidade de acessos registrados



Fonte: Sistema de monitoramento Graylog, 2023.

### Painel de conexões de rede interna do Campus



Nota explicativa: O termo "Pass" denota o volume de tráfego permitido dentro do campus, enquanto "Block" refere-se ao volume de tráfego impedido. O propósito principal deste painel é mostrar o padrão de comportamento da rede ao longo do dia. No caso de detecção de um volume de tráfego anormal fora do horário de expediente, será iniciado o contato com a equipe de Tecnologia da Informação local para investigação e resolução do ocorrido.

Fonte: Sistema de monitoramento Graylog, 2023.

Além disso, o IFPI adota outras práticas relacionadas à segurança da informação, que incluem:

- Atualização de softwares (hypervisors, sistemas operacionais);
- Resposta e correção aos alertas do CAIS da RNP;
- Resposta e correção aos alertas do Google Workspace;
- Configuração dos usuários no servidor de autenticação por níveis de acesso;
- Inserção e atualização das regras de Firewall para acessos internos e externos;
- Atualização da POSIC, Política de Uso de Armazenamento na Nuvem do Google, e outras políticas relacionadas.



O Instituto Federal do Piauí concluiu a entrega do Ciclo 1 do Programa de Privacidade e Segurança da Informação (PPSI), uma iniciativa da Secretaria de

Governo Digital (SGD). O objetivo deste programa é promover a maturidade da segurança da informação e garantir a conformidade com a Lei Geral de Proteção de Dados (LGPD).

Saiba mais: <https://www.ifpi.edu.br/aceeso-a-informacao/lqpd>

## Índice de Maturidade em Governança de Tecnologia da Informação

É essencial destacar o Índice de Maturidade em Governança de Tecnologia da Informação do Sistema de Administração dos Recursos de Tecnologia da Informação (iGOVSISP), através do Autodiagnóstico SISP 2023.

Destacamos que a metodologia adotada contempla uma análise multifacetada, englobando diferentes dimensões da governança de TI, desde processos e políticas até recursos humanos e tecnológicos. Por meio de indicadores específicos, pudemos quantificar e qualificar nossa performance em cada uma dessas áreas, visando à identificação de pontos fortes e áreas passíveis de aprimoramento.

Os resultados refletem o comprometimento contínuo da Diretoria de Tecnologia da Informação com o alinhamento estratégico das melhores práticas do setor. Acreditamos que os insights obtidos por meio desta avaliação contribuirão significativamente para aprimorar nossos processos e fortalecer ainda mais nossa atuação no contexto organizacional.

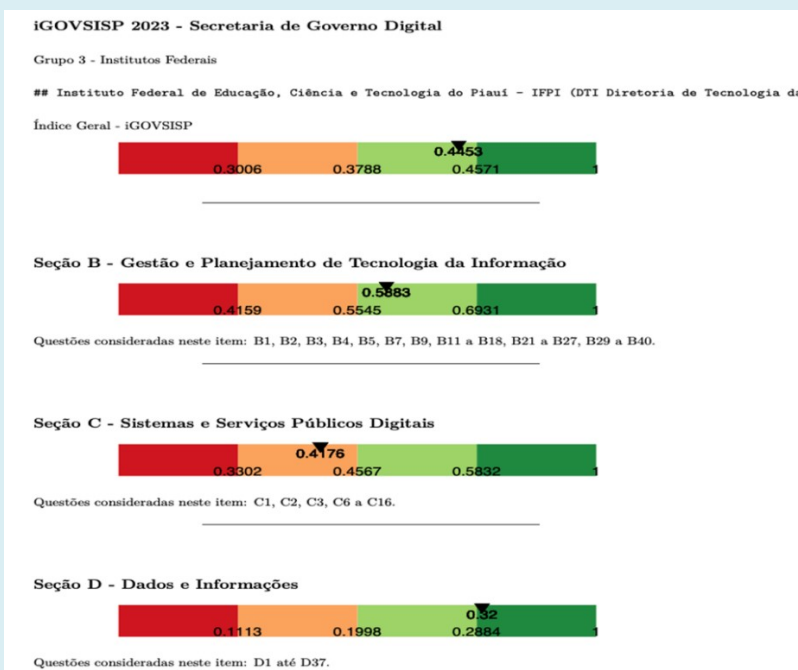

Fonte: Secretaria de Governo Digital, 2023

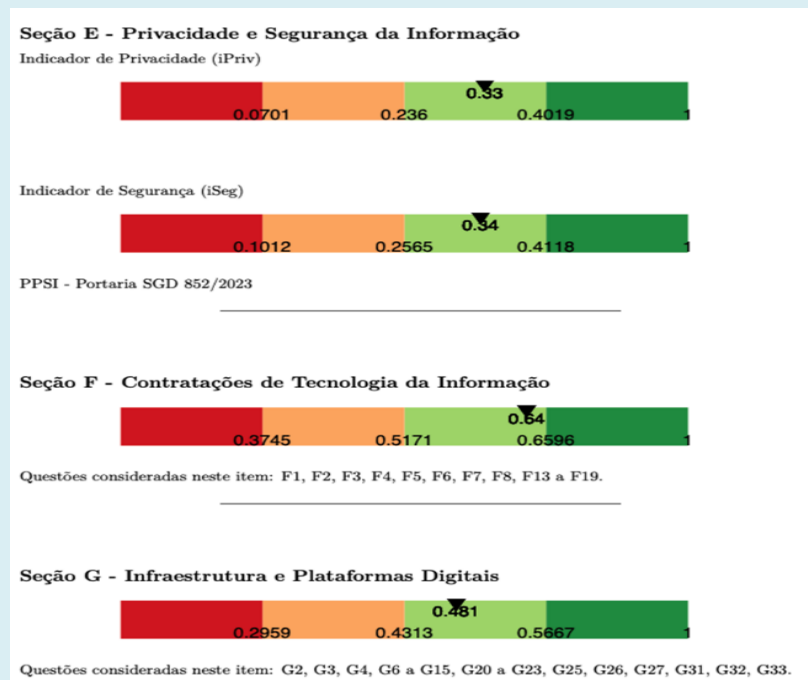

Fonte: Secretaria de Governo Digital, 2023.

## Principais desafios e ações futuras

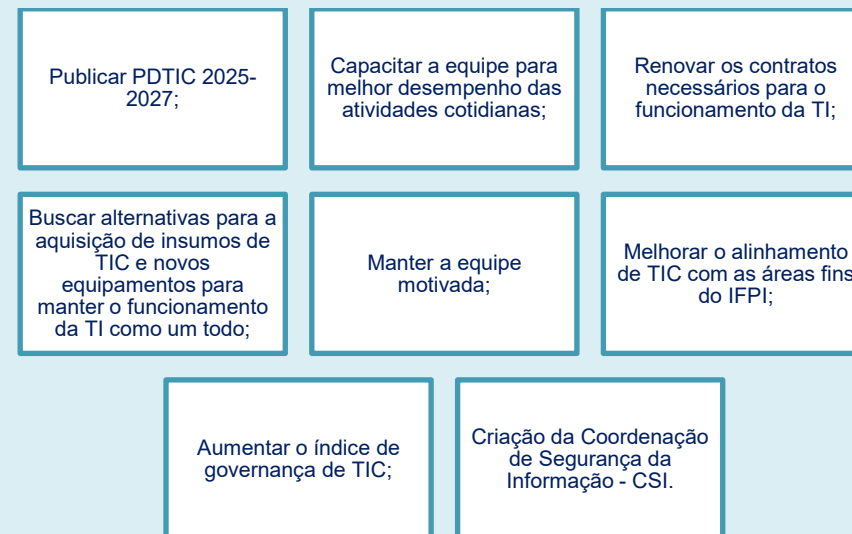

Fonte: DTI, 2023.



### 3.13.11 Sustentabilidade Ambiental

O IFPI ainda não implantou formalmente uma política de sustentabilidade ambiental, bem como o Plano de Logística Sustentável no âmbito geral da instituição, apesar dessa iniciativa estar descrita no Plano de Desenvolvimento Institucional (PDI) 2020-2024, na dimensão Administração. Contudo, algumas ações isoladas foram realizadas no período de 2012 a 2023:

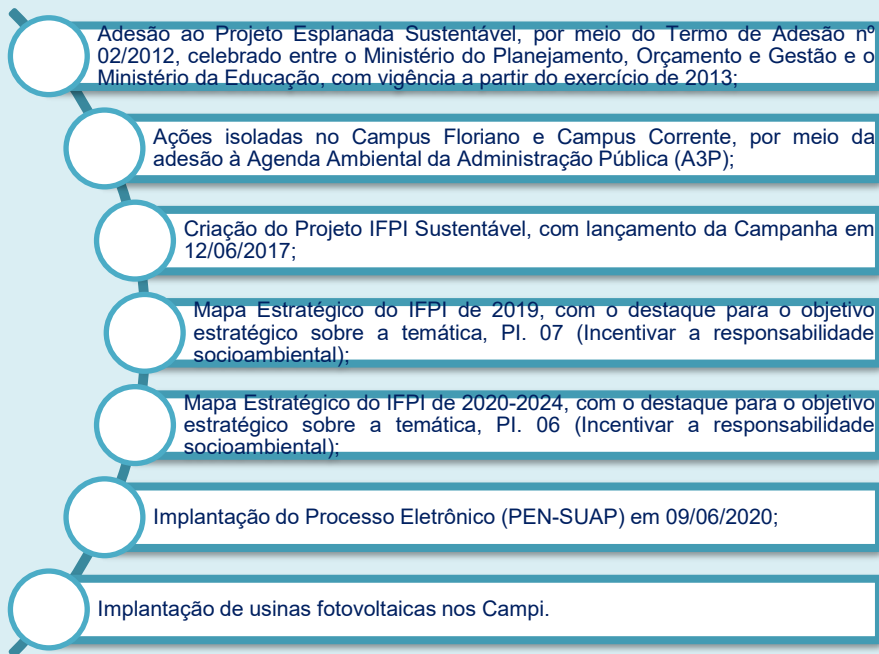

Em 2023 novas fases de atualização do Processo Eletrônico foram realizadas, com atualizações do sistema e implementação de modelos e processos eletrônicos.



Fonte: Comissão de Implantação PEN-SUAP, 2023.

Em 2022 foram **34 iniciativas** no Processo Interno PI.06 (Incentivar a responsabilidade socioambiental), conforme Sistema de Planejamento Estratégico de 2023. O foco das iniciativas foi distribuído em **36 planos de ação**.

| OBJETIVO ESTRATÉGICO   | [PDI 2020-2024] PI.06 Incentivar a responsabilidade socioambiental. |              |           | Total Geral |
|------------------------|---|--------------|-----------|-------------|
|                        | STATUS  |              |           |             |
| FOCO                   | CONCLUÍDO   | EM ANDAMENTO | PLANEJADO |             |
| Construção Sustentável | 1   | 2            | 1         | 4           |
| Consumo Sustentável    | 6   | 1            | 1         | 8           |
| COVID 19               | 0   | 0            | 0         | 0           |
| Educação Ambiental     | 13  | 6            | 0         | 19          |
| Energia Sustentável    | 0   | 1            | 1         | 2           |
| Gestão Ambiental       | 1   | 1            | 0         | 2           |
| Saúde                  | 1   | 0            | 0         | 1           |
| <b>Total Geral</b>     | <b>22</b>   | <b>11</b>    | <b>3</b>  | <b>36</b>   |

Fonte: DIRPLAIN/PRODIN, GEPLANES Exercício 2023.

Execução de **61,11%** (concluído) dos Planos de Ação PI 06:

#### 22 Planos de Ação CONCLUÍDOS

CAADIR

Realizar Campanha educativa de combate ao desperdício da água e de uso consciente de recursos não renováveis.

CACOC

Realizar palestra sobre comportamentos socioambientais favoráveis às boas práticas de conservação.

CACOR

Promover ações práticas de Educação Ambiental nas escolas - a atividade "Práticas de Educação Ambiental nas escolas"

Realizar Atividade alusiva ao Dia Mundial do Meio Ambiente

Realizar o IV Seminário: Recursos Hídricos - Preservar para o Futuro

Realizar Roda de Conversa "Povos Indígenas e Preservação Ambiental"

CAFLO

Realizar a reforma da lixeira - Colocação de Portão de tela

CAOEI

Promover a adoção de ações de uso sustentável das estruturas físicas do campus

Realizar atividades de prevenção em saúde para a comunidade acadêmica com diferentes temáticas abordadas durante o ano letivo.

CAPAR

Promover eventos com o foco ambiental

Promover informes educativos sobre o uso consciente dos recursos naturais

CAPIC

Desenvolver projetos de conscientização e conservação do meio ambiente

|  |
|--|
| <b>CAPII</b>   |
| Apoiar os desenvolvimento de Projetos relacionados a Educação ambiental no campus, em parceria com os docentes e discentes do curso de Meio Ambiente   |
| <b>CAPIR</b>   |
| Desenvolver campanhas de sensibilização e conscientização sobre gastos com água e esgoto, energia elétrica, telefonia e material de consumo<br>Incentivar a inserção da dimensão ambiental nos processos internos, por meio da implantação da Política Ambiental do IFPI |
| <b>CASJP</b>   |
| Promover projeto e eventos sobre meio ambiente<br>Propor projeto de produção e distribuição de mudas para a comunidade.  |
| <b>CATCE</b>   |
| Criar medidas para otimizar o consumo de energia nas instalações do IFPI   |
| <b>CATZS</b>   |
| Desenvolver ações de coleta seletiva do lixo.<br>Fortalecer o desenvolvimento sustentável no Campus através da educação ambiental da comunidade acadêmica e compras baseadas no princípio do desenvolvimento nacional sustentável.                                       |
| <b>PROAD</b>   |
| Elaborar normativo do programa de neutralização das emissões de CO <sup>2</sup> da frota do IFPI<br>Promover e incentivar o consumo consciente de itens descartáveis   |

Fonte: DIRPLAIN/PRODIN, GEPLANES Exercício 2023.

Para o status não concluídos em 2023, “em andamento” e “planejado”, consulte as justificativas em: <https://www.ifpi.edu.br/area-do-servidor/geplanes/relatorios>

### Consumo de água e energia

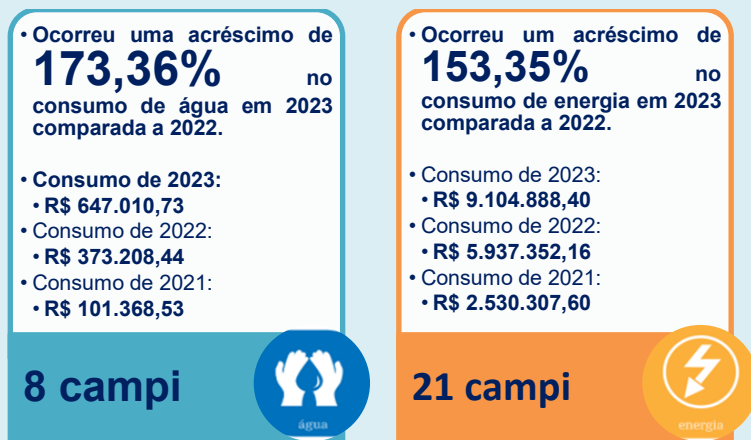

Fonte: PROAD e Diretoria de Projetos Elétricos e Manutenção Predial/PRODIN, 2023.

O acréscimo do consumo a partir de 2022 tem efeitos do retorno presencial de atividades.

Segundo a análise da Diretoria de Projetos Elétricos e Manutenção Predial, os dados comparativos de consumo de energia do ano de 2023 (8.037.262,39 kWh), do ano de 2022 (6.175.145,3 kWh) e do exercício anterior 2021 (2.294.314 kWh), apresenta um acréscimo considerável do consumo e também o impacto do reajuste tarifário, contudo cabe ressaltar que o ano de 2021 teve o consumo atípico, por influência da pandemia de COVID 19.

### Principais desafios:



- Reduzir o consumo com ações educativas de uso racional de energia;
- Substituição de equipamentos por outros mais eficientes;
- Substituição de lâmpadas de descargas por lâmpadas com tecnologia LED;
- Implantar usinas de geração de energia limpa e renovável.

### Ações futuras:

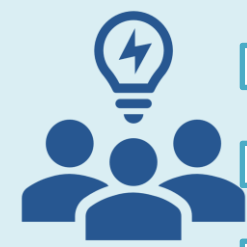

- Realizar Campanhas de orientação para o uso eficiente do consumo de energia;
- Realizar a substituição de equipamentos por outros mais eficientes tais como: Ar condicionado e lâmpadas;
- Melhoria contínua das rotinas de manutenção preventiva.

Fonte: Diretoria de Projetos Elétricos e Manutenção Predial/PRODIN, 2023.

## Energia sustentável

O IFPI vem promovendo o aumento da participação das energias renováveis com a expansão de sistemas de geração distribuídas, estimulando a aquisição de sistemas de energia solar fotovoltaicos para a energia sustentável, beneficiando a redução do consumo de energia e também estimulando ensino, pesquisa e extensão para suas unidades.

Campi que possuem sistemas fotovoltaicos instalados e em funcionamento:

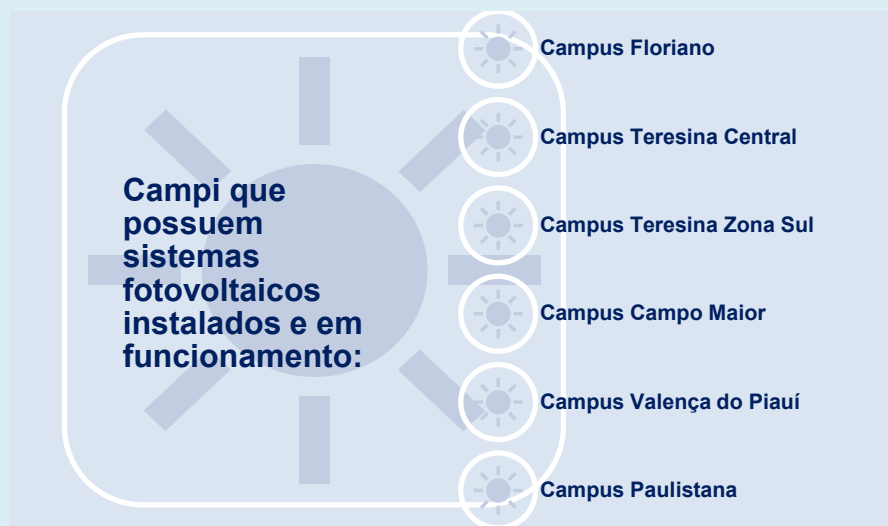

Em 2023 houve a instalação de novos sistemas fotovoltaicos para o Campus Teresina Central e para o Campus Picos, que se encontram em processo de comissionamento para entrar em funcionamento.

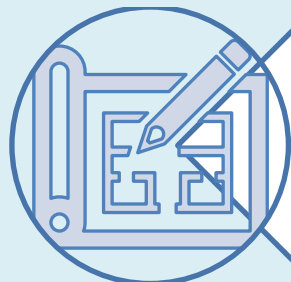

### Expansão:

mais **02 sistemas** encontram-se em fase de elaboração de projetos e implantação para os Campi Teresina Central e Campus Piri-piri.

Fonte: Diretoria de Projetos Elétricos e Manutenção Predial/PRODIN, 2023.

## Campus Teresina Central – Prédio A



Fonte: Diretoria de Projetos Elétricos e Manutenção Predial/PRODIN, 2023.



## Campus Teresina Central – Prédio B



Fonte: Diretoria de Projetos Elétricos e Manutenção Predial/PRODIN, 2023.

## Campus Picos

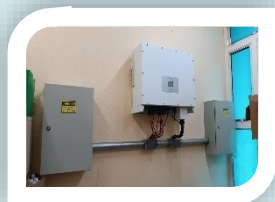

Fonte: Diretoria de Projetos Elétricos e Manutenção Predial/PRODIN, 2023.

### Principais desafios:

- Aquisição e implantação de usinas de geração de energia renováveis não convencionais;
- Manutenções preventivas em equipamentos de geração fotovoltaico já instalados;

### Ações futuras:

- Novos projetos para aquisição e instalação de usinas de energias não convencionais e renováveis;
- Melhoria de plano de manutenção preventiva dos sistemas fotovoltaicos em operação.

Fonte: Diretoria de Projetos Elétricos e Manutenção Predial/PRODIN, 2023.

## Critérios de sustentabilidade nas contratações e aquisições

### Durante o ano de 2023:

#### Editais de licitação

- Alguns editais com exigências para práticas sustentáveis e comprovação de adequação de determinadas certificações.

#### Serviço Continuado

- Em contratações de serviço continuado, foram observadas definições de condutas sustentáveis a serem exigidas da contratante durante a prestação contratual.

#### Aquisição de materiais sustentáveis

- não foi recebida pelo Departamento de Licitações, demanda para aquisição de materiais cuja composição trouxesse critérios de sustentabilidade.

Fonte: DEPLIC, DADM/PROAD, 2023.

## CONSTRUÇÕES SUSTENTÁVEIS

- A Diretoria de Infraestrutura do IFPI com sua Pró-Reitoria de Desenvolvimento Institucional (PRODIN), vem adotando em todas as suas unidades materiais e sistema que promovam a sustentabilidade ambiental.
- A instituição prioriza em seus prédios por matérias que tenha origem legal em sua extração como minerais do tipo madeira, ferro, areias, cerâmicas, telhas entre outros.
- Adota sistema econômicos de aparelhos para economia de energias elétrica, promove a implantação de sistemas fotovoltaicos em suas unidades. A instituição também investe em captação de águas pluviais para viabilizar os campus agrícolas quanto ao armazenamento de água e também adota sistema de recuso de águas servidas. Uma outra pratica adotada pela instituição e o uso de telhados termo acústicos com o objetivo de melhorar a temperatura dos ambientes e uma durabilidade e menor custo de manutenção no seus prédios. O Instituto Federal também promove parcerias com outras instituições para conseguir serviços com termos de cooperação onde as duas instituições possam se beneficiar como doações de apreensões, doação de materiais (aterro), doação de mudas de árvores de pequeno, grande portes, parceira para troca de tecnologias entre outras.

Fonte: Diretoria de Infraestrutura, 2023.



## CAPÍTULO 4

- **Informações orçamentárias, financeiras e contábeis**

## 4 Informações orçamentárias, financeiras e contábeis

A Diretoria de Orçamento, Contabilidade e Finanças (DIOCF) compõe a estrutura da Pró-Reitoria de Administração (PROAD) do Instituto Federal do Piauí (IFPI) que exerce a competência seccional de contabilidade.

O escopo dessas informações leva em conta as demonstrações contábeis consolidadas do IFPI administração indireta, tendo como base as seguintes unidades gestoras:

|    | IFPI                                | UNIDADES GESTORAS |
|----|-------------------------------------|-------------------|
| 1  | Reitoria                            | 158146            |
| 2  | Campus Teresina Central             | 158353            |
| 3  | Campus Teresina Zona Sul            | 158354            |
| 4  | Campus Floriano                     | 158355            |
| 5  | Campus Picos                        | 158356            |
| 6  | Campus Parnaíba                     | 158357            |
| 7  | Campus Angical do Piauí             | 158358            |
| 8  | Campus Paulistana                   | 158359            |
| 9  | Campus Piripiri                     | 158360            |
| 10 | Campus São Raimundo Nonato          | 158361            |
| 11 | Campus Corrente                     | 158362            |
| 12 | Campus Uruçuí                       | 158363            |
| 13 | Campus Oeiras                       | 154701            |
| 14 | Campus São João do Piauí            | 154704            |
| 15 | Campus Pedro II                     | 154705            |
| 16 | Campus Valença do Piauí             | 155199            |
| 17 | Campus Campo Maior                  | 155207            |
| 18 | Campus Cocal                        | 155214            |
| 19 | Campus Avançado do Dirceu Arcoverde | -                 |
| 20 | Campus Avançado de José de Freitas  | -                 |
| 21 | Campus Avançado de Pio IX           | -                 |

Fonte: PROAD, dez/2023.



A execução orçamentária dos Campi Avançado do Dirceu Arcoverde e de José de Freitas é feita pelo Campus Teresina Central, e a do Campus Avançado de Pio IX é realizada pela Reitoria, pois os mesmos não possuem unidades gestoras.

A execução da Assistência Estudantil do Campus Avançado de Pio IX é realizada pelo Campus Paulistana.



|   |
|---|
| Balço Patrimonial (BP)                        |
| Demonstração das Variações Patrimoniais (DVP) |
| Balço Orçamentário (BO)                       |
| Balço Financeiro (BF)                         |
| Demonstração dos Fluxos de Caixa (DFC)        |

Consulte as demonstrações contábeis e notas explicativas: <https://www.ifpi.edu.br/acesso-a-informacao/transparencia-e-prestacao-de-contas/demonstracoes-contabeis/2023>

### Principais resultados:

#### 4.1. Receitas



Fonte: PROAD, 2023.

Saiba mais: [Relatório Contábil do 4º Trimestre de 2023](#)

#### 4.2 Despesas

##### Quadro Despesas executadas por Categoria Econômica

| Categoria Econômica       | Dotação Atualizada    | Despesas Empenhadas   | % Execução    | RS 1,00       |  |
|---------------------------|-----------------------|-----------------------|---------------|---------------|--|
|                           |                       |                       |               | AV(%)         |  |
| Despesas Correntes        | 591.514.135,00        | 607.022.714,28        | 102,62        | 98,88         |  |
| Despesas de Capital       | 1.667.451,00          | 6.862.180,27          | 411,54        | 1,12          |  |
| <b>Total das Despesas</b> | <b>593.181.586,00</b> | <b>613.884.894,55</b> | <b>103,49</b> | <b>100,00</b> |  |

Fonte: SIAFI Web, 2023.

Fonte: PROAD, 2023.



Consulte o [Relatório Contábil do 4º Trimestre de 2023](#) e saiba a descrição detalhada e completa da base de preparação das demonstrações contábeis que o IFPI segue e demais dados das Notas Explicativas.

### 4.3 Declaração do Contador

| <b>DECLARAÇÃO DO CONTADOR</b>   |                        |                              |                        |
|---|------------------------|------------------------------|------------------------|
| <b>Código e Denominação Completa do Órgão</b>   |                        | <b>Código da UG Setorial</b> |                        |
| 26431 - INSTITUTO FEDERAL DO PIAUÍ  |                        | 158146                       |                        |
| <p>De acordo com análise realizada nos demonstrativos, balancete e auditores contábeis (CONDESAUD), declaro que os demonstrativos contábeis constantes do SIAFI (Balanço Orçamentário, Financeiro, Patrimonial, Demonstração das Variações Patrimoniais e do Fluxo de Caixa), regidos pela Lei n.º 4.320/1964 e pela Norma Brasileira de Contabilidade Aplicada ao Setor Público NBC T 16.6 aprovada pela Resolução CFC nº 1.133/2008, relativas ao exercício de 2023 do Órgão 26431, refletem adequada e integralmente a situação orçamentária, financeira e patrimonial, EXCETO no tocante a:</p> <ul style="list-style-type: none"> <li>a) ao cumprimento do disposto na Norma Brasileira de Contabilidade - NBC 16.9 (Registro Contábil da Depreciação e Amortização) por todas as Unidades Gestoras do Órgão. Não houve reavaliação e depreciação dos bens móveis, que compõem o Ativo Imobilizado, apenas dos bens imóveis que se encontram registrados no SPIUNET; desta maneira os demonstrativos contêm bens superavaliados, não condizentes com a realidade. A amortização do Intangível também não está sendo realizada, pois o IFPI ainda não implantou o SIADS. Na Conformidade Contábil do mês de dezembro de 2023 foram aplicados as restrições contábeis 642 e 643.</li> <li>b) restrições registradas nas Conformidades Contábeis do órgão mensalmente.</li> <li>c) falta de Conformidade de Registro de Gestão em algumas Unidades Gestoras que compõem esta UPC.</li> <li>d) as restrições relacionadas com as Ordens Bancárias das UG's 158146 e 158354 foram regularizadas em tempo hábil e não possuem saldo na conta contábil 21.891.36.03 em 2024. Existe um saldo na referida conta no Campus de Oeiras - PI, no exercício de 2023, no valor de R\$ 150,00, que foi regularizado de forma incorreta e não foi possível a baixa do saldo em tempo hábil, sendo que o mesmo foi baixado em 2024.</li> </ul> <p>A restrição sobre 13º salário que apareceu na Reitoria, também foi paga no exercício de 2023, e dessa forma o IFPI não possui nenhuma restrição contábil.</p> <p>Estou ciente das responsabilidades civis e profissionais desta declaração.</p> |                        |                              |                        |
| <b>Local</b>  | <b>TERESINA</b>        | <b>Data</b>                  | <b>25/01/2024</b>      |
| <b>Contador Responsável</b>   | <b>CIRO LIMA SILVA</b> | <b>CRC nº</b>                | <b>006698/O-9 – PI</b> |

## CAPÍTULO 5

- **Outras informações relevantes**



## 5 Outras informações relevantes

### 5.1 Determinações e recomendações do TCU

As determinações e as recomendações do Tribunal de Contas da União são recebidas através da plataforma CONECTA TCU. O acesso ao perfil de comunicações é restrito à Controladoria Interna e à Auditoria Interna, no âmbito do IFPI, e para assegurar a conformidade das determinações e das recomendações do Órgão, após o recebimento das comunicações, a Controladoria analisa e repassa as recomendações, orienta o setor competente de acordo com o assunto abordado e realiza o acompanhamento até o envio definitivo da resposta ao TCU, caso seja exigida. No ano de 2023 foram 46 solicitações recebidas.

#### Evolução de demandas do TCU recebidas pelo IFPI

|              | Antes de 2020 | 2020 | 2021 | 2022 | 2023 | 2024 | TOTAL |
|--------------|---------------|------|------|------|------|------|-------|
| ATOS         | 443           | 52   | 68   | 24   | 40   | 4    | 631   |
| CONTAS       | 12            | 0    | 1    | 0    | 0    | 0    | 13    |
| FISCALIZACAO | 11            | 2    | 3    | 1    | 3    | 0    | 20    |
| MONIT        | 1             | 0    | 1    | 0    | 2    | 0    | 4     |
| OUTROS       | 7             | 8    | 1    | 2    | 1    | 0    | 19    |
| DRC          | 8             | 2    | 0    | 2    | 0    | 0    | 12    |
| SCN          | 0             | 0    | 1    | 0    | 0    | 0    | 1     |
| TOTAL        | 482           | 64   | 75   | 29   | 46   | 4    | 700   |

Fonte: Conecta TCU, 2024.

Legenda:

- ATOS (admissão, aposentadoria, pensão civil, pensão militar, reforma, pensão especial de ex-combatente, declaração de bens e rendas)
- CONTAS (Tomada de contas especial, prestação de contas)
- FISCALIZAÇÃO (Relatório de Auditoria, Relatório de Levantamento, Inspeção, acompanhamento e monitoramento)
- MONIT (Monitoramento)
- OUTROS (solicitação, ações judiciais, solicitação de subsídios, solicitação de certidão, mandado de segurança, prestação de informações, acompanhamento, consulta, indisponibilidade de bens, contestação, comunicação, rol dos responsáveis)
- DRC (representação/denúncia)
- SCN (solicitação de congresso nacional)

Para acompanhar descrição e detalhamento consulte: [Relatório anual da Controladoria - Exercício 2023](#) (p. 06 a 13).

## 5.2 Aba Transparência e Prestação de Contas

No site do IFPI são publicados periodicamente os dados na aba Transparência e Prestação de Contas, conforme IN nº84/2020.

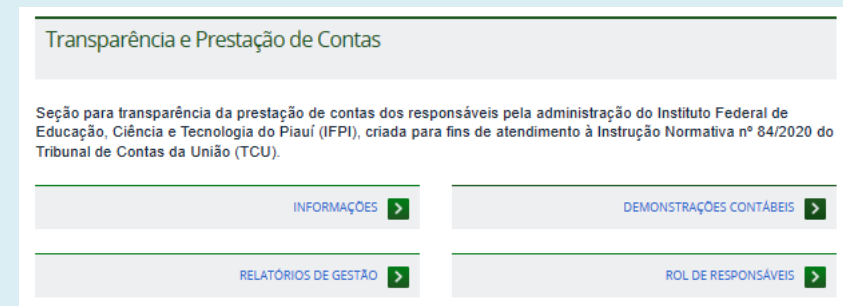

Saiba mais: [Transparência e Prestação de Contas — IFPI Instituto Federal do Piauí](#)

#### Informações:

[Os objetivos, as metas, os indicadores de desempenho definidos para o exercício e os resultados por eles alcançados, sua vinculação aos objetivos estratégicos e à missão da UPC, e, se for o caso, ao Plano Plurianual, aos planos nacionais e setoriais do governo e dos órgãos de governança superior.](#)

[O valor público em termos de produtos e resultados gerados, preservados ou entregues no exercício, e a capacidade de continuidade em exercícios futuros.](#)

[As principais ações de supervisão, controle e de correção adotadas pela UPC para a garantia da legalidade, legitimidade, economicidade e transparência na aplicação dos recursos públicos.](#)

[A estrutura organizacional, competências, legislação aplicável, principais cargos e seus ocupantes, endereço e telefones das unidades, horários de atendimento ao público.](#)

[Os programas, projetos, ações, obras e atividades, com indicação da unidade responsável, principais metas e resultados e, quando existentes, indicadores de resultado e impacto, com indicação dos valores alcançados no período e acumulado no exercício.](#)

[Os repasses ou as transferências de recursos financeiros.](#)

[A execução orçamentária e financeira detalhada.](#)

[As licitações realizadas e em andamento, por modalidade, com editais, anexos e resultados, além dos contratos firmados e notas de empenho emitidas.](#)

[A remuneração e o subsídio recebidos por ocupante de cargo, posto, graduação, função e emprego público, incluídos os auxílios, as ajudas de custo, os jetons e outras vantagens pecuniárias, além dos proventos de aposentadoria e das pensões daqueles servidores e empregados públicos ativos, inativos e pensionistas, de maneira individualizada.](#)

[O contato da autoridade de monitoramento, designada nos termos do art. 40 da Lei 12.527, de 2011, e telefone e correio eletrônico do Serviço de Informações ao Cidadão \(SIC\).](#)

### 5.3 Declaração de Integridade

Declaramos, para os devidos fins, que o Instituto Federal de Educação, Ciência e Tecnologia do Piauí (IFPI) reconhece sua responsabilidade em assegurar a integridade do relatório integrado, conforme a [Decisão Normativa TCU nº 198/2022](#), de 23 de março de 2022, a [Instrução Normativa TCU nº 84-2020](#), de 22 de abril de 2020 e Portaria [nº 75/2023](#), de 29 de março de 2023.

Para tanto, foi aplicado o pensamento coletivo na preparação e na apresentação do relatório integrado, conforme Estrutura Internacional do Relato Integrado, *International Integrated Reporting Council* (IIRC), por meio da participação dos diversos setores, na busca pelo(s/a/as): foco estratégico e orientação para o futuro; conectividade da informação; relações com partes interessadas; materialidade; concisão; confiabilidade e completude; coerência e comparabilidade.

Cabe ressaltar a participação das equipes técnicas responsáveis pelo fornecimento de dados e informações e da alta administração, imprescindíveis para a construção do relato integrado do exercício de 2023, o qual está fundamentado também em valores institucionais, como ética, respeito, solidariedade, diálogo, participação, transparência, equidade e responsabilidade.

Declaramos, então, que o Relatório de Gestão de 2023 (Processo Eletrônico nº **23172.004155/2023-43**, encontra-se de acordo com a estrutura de um relato integrado.

A declaração é assinada eletronicamente por representantes da Governança do IFPI.

|  |   |
|--|---|
| <b>José Luís de Oliveira e Silva</b><br>Conselho de Ensino, Pesquisa e Extensão<br>(CEPEX) | <b>Ricardo Martins Ramos</b><br>Conselho Editorial (CE)                   |
| <b>Ceilânia Maria Figueiredo de Sousa Coelho</b><br>Procuradoria Federal                   | <b>Paulo Henrique Gomes de Lima</b><br>Comitê de Governança Institucional |
| <b>Danilo Rodrigues Guedes</b><br>Controladoria Interna                                    | <b>Elyne Cavalcanti de Sousa Araújo</b><br>Auditoria Interna              |
| <b>Paulo Borges da Cunha</b><br>Reitor<br>Presidente do COLDIR e CONSUP                    |   |

## Anexos

- **Nota Explicativa - 4º Trimestre**
- **Balanço Financeiro (BF) - 4º Trimestre**
- **Balanço Orçamentário (BO) - 4º Trimestre**
- **Balanço Patrimonial (BP) - 4º Trimestre**
- **Demonstrações de Fluxo de Caixa (DFC) - 4º Trimestre**
- **Demonstrações de Variação Patrimonial (DVP) - 4º Trimestre**

Acesse o link para visualizar os anexos:

<https://www.ifpi.edu.br/acesso-a-informacao/transparencia-e-prestacao-de-contas/demonstracoes-contabeis/2023/quarto-trimestre/notas-explicativas-exercicio-2023-4o-trimestre/view>

<https://www.ifpi.edu.br/acesso-a-informacao/transparencia-e-prestacao-de-contas/demonstracoes-contabeis/2023/quarto-trimestre>

## **EQUIPE RESPONSÁVEL PELO RELATÓRIO DE GESTÃO**

### **PRÓ-REITORIA DE ADMINISTRAÇÃO (PROAD)**

Larissa Santiago de Amorim  
[proad@ifpi.edu.br](mailto:proad@ifpi.edu.br)

Equipe Técnica:

Ciro Lima Silva  
Diretoria de Orçamento, Contabilidade e Finanças  
[cirolimasilva@ifpi.edu.br](mailto:cirolimasilva@ifpi.edu.br)

Janaina Peres da Silva Galeno  
Departamento de Acompanhamento e Monitoramento da Execução Orçamentária  
[janaina@ifpi.edu.br](mailto:janaina@ifpi.edu.br)

Rejane Coutinho Costa  
Departamento de Contabilidade e Finanças  
[rejane.coutinho@ifpi.edu.br](mailto:rejane.coutinho@ifpi.edu.br)

Maria do Socorro Leite da Silva  
Departamento de Administração  
[dadm.reitoria@ifpi.edu.br](mailto:dadm.reitoria@ifpi.edu.br)

Antônio Luís Oliveira dos Reis  
Departamento de Licitações  
[antonioluis@ifpi.edu.br](mailto:antonioluis@ifpi.edu.br)

Márcio Maia Lima  
Departamento de Logística e Manutenção  
[marciomaia@ifpi.edu.br](mailto:marciomaia@ifpi.edu.br)

### **PRÓ-REITORIA DE DESENVOLVIMENTO INSTITUCIONAL (PRODIN)**

Paulo Henrique Gomes de Lima  
[prodin@ifpi.edu.br](mailto:prodin@ifpi.edu.br)

Equipe Técnica:

Anaítes Maria de Moraes Silva  
Diretoria de Planejamento Institucional  
[anaites@ifpi.edu.br](mailto:anaites@ifpi.edu.br)

Jean Carlos Rodrigues de Brito  
Diretoria de Infraestrutura  
[jean@ifpi.edu.br](mailto:jean@ifpi.edu.br)

Paulo Gomes Oliveira  
Diretoria de Projetos Elétricos e Manutenção Predial  
[paulogomes@ifpi.edu.br](mailto:paulogomes@ifpi.edu.br)

### **PRÓ-REITORIA DE ENSINO (PROEN)**

Odimógenes Soares Lopes  
[proreitoria.ensino@ifpi.edu.br](mailto:proreitoria.ensino@ifpi.edu.br)

Equipe Técnica:

Diego Mendes Pinheiro Costa  
Procurador Institucional  
[diegomendes@ifpi.edu.br](mailto:diegomendes@ifpi.edu.br)

### **PRÓ-REITORIA DE EXTENSÃO (PROEX)**

Divamélia de Oliveira Bezerra Gomes  
[proex@ifpi.edu.br](mailto:proex@ifpi.edu.br)

Equipe Técnica:

Zilda de Brito Lima  
Diretoria de Assistência Estudantil  
[dae@ifpi.edu.br](mailto:dae@ifpi.edu.br)

Samara Cristina Silva Pereira  
Diretoria de Extensão Tecnológica  
[dexter.proex@ifpi.edu.br](mailto:dexter.proex@ifpi.edu.br)

Robson Alves da Silva  
Diretoria de Relações Empresariais  
[dreac@ifpi.edu.br](mailto:dreac@ifpi.edu.br)

### **PRÓ-REITORIA DE PESQUISA, PÓS-GRADUAÇÃO E INOVAÇÃO (PROPI)**

José Luís de Oliveira Silva  
[propi@ifpi.edu.br](mailto:propi@ifpi.edu.br)

### **DIRETORIA DE GESTÃO DE PESSOAS**

Diretora: Luciana Soares da Rocha  
[digep@ifpi.edu.br](mailto:digep@ifpi.edu.br)

### **DIRETORIA DE TECNOLOGIA DA INFORMAÇÃO**

Diretor: Diego Cordeiro de Oliveira  
[dti@ifpi.edu.br](mailto:dti@ifpi.edu.br)

### **DIRETORIA DE COMUNICAÇÃO SOCIAL**

George José dos Santos Lima  
[comunicação@ifpi.edu.br](mailto:comunicação@ifpi.edu.br)

### **CONTROLADORIA INTERNA**

Equipe Técnica:

Daniilo Rodrigues Guedes  
Controlador  
[controladoria@ifpi.edu.br](mailto:controladoria@ifpi.edu.br)

Daniella Sousa Silva  
Administradora  
[daniellasilva@ifpi.edu.br](mailto:daniellasilva@ifpi.edu.br)

Allan Kout Lima de Franca  
Corregedor  
[corregedoria@ifpi.edu.br](mailto:corregedoria@ifpi.edu.br)

### **COMISSÃO DE ÉTICA**

Lízia Barbosa Rocha  
[cpmissãodeetica@ifpi.edu.br](mailto:cpmissoãodeetica@ifpi.edu.br)

### **PROCURADORIA FEDERAL**

Ceílânia Maria Figueiredo de Sousa Coelho  
[ceilania@ifpi.edu.br](mailto:ceilania@ifpi.edu.br)

### **CONSELHO SUPERIOR**

Úrsula Maria Franco Monteiro  
Secretária  
[consup@ifpi.edu.br](mailto:consup@ifpi.edu.br)

### **AUDITORIA INTERNA**

Elyne Cavalcanti de Sousa Araújo  
[audin.rei@ifpi.edu.br](mailto:audin.rei@ifpi.edu.br)

### **Formatação do relatório e diagramação final:**

Anaítes Maria de Moraes Silva - Administradora



